Mil six cent quarante sept le [illegible] jour de janvier a été baptisé Charles d'Hiel fils de Noël et de Marie de Marolles [illegible] parrain Charles de Pouilly prêtre docteur et sorbonne et maître Vindel [illegible] de Saint François coiffeur et [illegible] soussigné

Sellon

Le mesme six cent quarante sept le dix le susdit [illegible] a été baptisé Simon Chemin fils [illegible] et de Marie Angélique [illegible] parrain [illegible] soussigné

Sellon

Le mesme six cent quarante sept le dix le susdit [illegible] a été baptisé Marie fille de Pierre [illegible] et de Pierre [illegible] parrain [illegible] soussigné

Sellon

Le vingt deux janvier mil six cent quarante sept a été baptisé Louis de Rousseau fils de Louis de Rousseau et de Françoise [illegible] parrain [illegible] soussigné

Sellon

Le vingt neuf janvier mil six cent quarante sept a été baptisé Louis Violle et de Françoise [illegible] parrain [illegible] soussigné

Sellon

Le mesme six cent quarante sept le dix [illegible] a été baptisé Louis Violle et de Françoise [illegible] parrain [illegible] soussigné

Sellon

Le mesme six cent quarante sept le dix [illegible] a été baptisé [illegible] et de Marie [illegible] parrain [illegible] soussigné

Sellon

Le mesme six cent quarante sept le dix le susdit a été baptisé Louis fils de [illegible] et de Louise [illegible] parrain [illegible] soussigné

Sellon

Lan Mil six cens quarante et dix le 25me de feburier fut baptizé [illegible] de [illegible] de [illegible] de [illegible] et de [illegible] de [illegible] et de [illegible] de [illegible] et de [illegible] parrain et marraine

Pellon

Icelle le 27me de feburier fut baptizé [illegible] fille de [illegible] et de [illegible] de [illegible] et de [illegible] de [illegible] et de [illegible] de [illegible] et de [illegible] parrain et marraine

Pellon

Icelle le 5me de mars fut baptizé [illegible] marguerite fille de [illegible] marguerite et de [illegible] Louis [illegible] et de [illegible] marguerite parrain et marraine

Pellon

Lan mil six cens quarante et dix le [illegible] de mars fut baptizé [illegible] fille de [illegible] et de [illegible] de [illegible] et de [illegible] marguerite parrain et marraine

Pellon

Icelle le quinzieme de mars fut baptizé [illegible] fille et [illegible] de [illegible] et de [illegible] de [illegible] et de [illegible] parrain et marraine

Pellon

Lan mil six cens quarante et dix le 27me de mars fut baptizé [illegible] fils de [illegible] et de [illegible] et de [illegible] parrain et marraine

Pellon

Lan mil six cens quarante et dix le 3me dapuril fut baptizé [illegible] de [illegible] fille de [illegible] et de [illegible] de [illegible] et de [illegible] de [illegible] et de [illegible] parrain et marraine

Pellon

Lan Mil six cens quarante et dix le second jour dapuril fut baptizé [illegible] le roi fils [illegible] le roi et de Claude de Henrigh monsieur de [illegible] les parrain et marraine

Pellon

Trois

Lan mil six cens quarante et dix le [illegible] dapuril fut baptizé [illegible] de [illegible] et de [illegible] de [illegible] et de [illegible] de [illegible] et de [illegible] parrain et marraine

Pellon

Icelle le 29me dapuril fut baptizé [illegible] et de [illegible] de [illegible] et de [illegible] de [illegible] et de [illegible] parrain et marraine

Pellon

Lan mil six cens quarante et dix le [illegible] dapuril fut baptizé [illegible] de [illegible] et de [illegible] de [illegible] et de [illegible] de [illegible] et de [illegible] parrain et marraine

Pellon

Icelle le 26me dapuril fut baptizé [illegible] de [illegible] et de [illegible] de [illegible] et de [illegible] de [illegible] et de [illegible] parrain et marraine

Pellon

Icelle le 26me dapuril fut baptizé [illegible] fille de [illegible] et de [illegible] de [illegible] et de [illegible] de [illegible] et de [illegible] parrain et marraine

Pellon

Lan mil six cens quarante et dix le [illegible] dapuril fut baptizé [illegible] de [illegible] et de [illegible] de [illegible] et de [illegible] de [illegible] et de [illegible] parrain et marraine

Pellon

Icelle le 25me dapuril fut baptizé [illegible] fille de [illegible] et de [illegible] de [illegible] et de [illegible] de [illegible] et de [illegible] parrain et marraine

Pellon

Lan mil six cens quarante et dix le [illegible] de mai fut baptizé [illegible] fille de [illegible] et de [illegible] de [illegible] et de [illegible] de [illegible] et de [illegible] parrain et marraine

Pellon

Lan mil six cens quarante et huy le 19me de mai fut baptisé Marie Isabelle fille de Jean Cabaret et de Marguerite Regnier sa femme laquelle a esté tenue par Jean Rebreé et Anne Cabaret sa femme et marraine

Billon

Ledit le 27me de mai fut baptisé Isabelle Marguerite fille de Jean Bailly et de Marguerite Bailly sa femme et Isabelle Bailly sa femme parrain et marraine

Billon

Lan mil six cens quarante et huy le 25me de mai fut baptisé Denis Longueval fils de Denis Longueval et de Marie Jaquet sa femme parrain Denis Jaquet maistre perruquier et Anne Jaquet femme de Denis Jaquet maistre de balle et Anne Claude Daquillot sa femme parrain et marraine

Billon

Lan mil six cens quarante et huy le dixiesme de juin fut baptisé Nicolas Longueval fils de Nicolas Longueval et de Longueval sa femme parrain maistre perruquier et Anne Jaquet sa femme et Louis de Alo et Anne Jaquet sa femme parrain et marraine

Billon

Ledit le 20me de juin fut baptisé Henry Prior fils de Jacques Prior et de Marie Fondrine sa femme parrain Henry Boquillon et Anne Boquillon sa femme marraine

Billon

Lan mil six cens quarante huy le dixiesme de juin fut baptisé Henry Prior fils de Jacques Prior et de Marie Fondrine sa femme parrain Henry Boquillon et Anne Boquillon sa femme marraine

Billon

Ledit le 30me de juin fut baptisé Pierre Coueil fils de Pierre Coueil et de Marguerite Menglongue sa femme parrain Louis Coueil sa femme marraine

Billon

Ledit le 8me de Juillet fut baptisé Louis Fondrine fils de Nicolas Fondrine et de Nicolas Nicolas de Jean Jeanneau sa femme parrain et marraine

Billon

Lan mil six cens quarante et huy le dixiesme de Juillet fut baptisé Louis Hardy fils de Claude Hardy Jacques Hardy et de Louis Hardy sa femme parrain et marraine

Billon

Ledit le 21me dudit fut baptisé Jean Charles fils de Jean Charles et de Marie Bitau sa femme parrain Louis Cendal sa femme marraine

Billon

Lan mil six cens quarante et huy le dixiesme d'aoust fut baptisé Denis Doubleyne fils de Guillaume Doubleyne et de Jeanne Alo sa femme parrain Denis Jeanneau sa femme et Jacqueline Comelle sa femme marraine

Billon

Ledit le 27me de Septembre fut baptisé Nicolas Bailly fils de Nicolas Bailly et de Magdelaine de Beaux Grenier sa femme parrain et marraine

Billon

Lan Mil six cent quarante et le jour de
de septembre fut baptisé Jehan bailly fils
de Jehan bailly et de Jeanne Isabelle son
femme bailly et de Jeanne Isabelle son
femme
Jehan Hennequin et marguerite sa
femme et marraine

Sillon

1641 le second jour de octobre fut baptisé louis
Hennequin fils de Pierre Hennequin et de marie
baptiste sa femme et louis Calais sa
femme et marraine

Sillon

Lan mil six cent quarante et un le douzieme
de novembre fut baptisé Jacques Hellie fils de
pierre Hellie et de magdeleine Deborme son
femme de bois marchand de fils de Lydon
Jacques de bois marchand de fils de Lydon
et dame gallois sa femme et marraine

Sillon

1641 le premier de novembre fut baptisé Simon
michel fils de nicolas michel et de Jehanne
gregoire Simon gallois et de Jehanne bouvain
sa femme et marraine

Sillon

1641 le 22 de novembre fut baptisé
marguerite coquelle fille de pierre
coquelle et de marguerite de fils Jacques
coquelle et marguerite de fils sa femme
et marraine

Sillon

Lan mil six cent quarante et un le
vingt quatrieme de novembre fut
baptisé Jehan Hedi fils de Denis Hedi
et de Jehanne Jullien Jehan Jullien et
marie langlois sa femme marraine

Sillon

Lan mil six cent quarante et un le 28 de novembre
fut baptisé Jeanne Hennequin fille de Jehan Hennequin et
Jeanne Jouvenel Denis Jouvenel Denis Jouvenel et
Isabelle de Jehan Jullien et Jeanne Jullien sa femme
marraine et marraine

Sillon

1641 le 11 de décembre fut baptisé marie du manoir fille
de gabriel du manoir du village de Jehan Lorry
et marguerite gaillard de bernardin de bailly Jehan
Jullien et de Jeanne gaillard sa femme et marraine
et pierre bailly signé avec nous le jour
et an susdit

Sillon

1641 le 15 de décembre fut baptisé marguerite
guillemy fille de Jehan guillemy et de marie
mauvis Antoine michel du village et marguerite
gaudefroy sa femme et marraine

Sillon

1641 le vingtieme de janvier fut baptisé pierre
le gros fils de Jehan le gros et de marie de gouy
Gilbert de gouy et marie langlois sa femme et
marraine

Sillon

Pour

Bellon

Bellon

Bellon

Bellon

Bellon

Bellon

Bellon

Bellon

Bellon

Bellon

Bellon

Bellon

Lan mil six cent quarante deux le [illegible]
jour dapuis fut baptisé [illegible] [illegible]
fille de [illegible] [illegible] et de Louise
[illegible] pere estant de paroisse Poitiers
parrain et marraine

Sellon

1642 le cinquiesme d'aoust fut baptisé [illegible]
fils de Louis [illegible] et de [illegible]
[illegible] [illegible] et de
[illegible] parrain et marraine

Sellon

Lan mil six cent quarante deux le [illegible]
jour dapuis fut baptisé marguerite [illegible]
fille de [illegible] et de Louise [illegible]
[illegible] notre royal et marguerite
[illegible] parrain et marraine

Sellon Forest

1642 le 22me dapuis fut baptisé [illegible]
[illegible] fille de [illegible] et [illegible]
et [illegible] [illegible] [illegible]
[illegible] parrain et marraine

Sellon

Lan mil six cent quarante deux le 20me
dapuis fut baptisé [illegible]
fille de [illegible] et de [illegible]
[illegible] parrain et marraine

Sellon

1642 le [illegible] dapuis fut
baptisé nicolas le [illegible] fils de nicolas le [illegible]
et de [illegible] [illegible] [illegible]
et [illegible] parrain et marraine

Sellon

Lan mil six cent quarante deux le [illegible]
dapuis fut baptisé [illegible] fille de [illegible]
et de [illegible] [illegible] [illegible]
et de [illegible] [illegible] [illegible] et marraine

Sellon

1642 le 2me jour de may fut baptisé [illegible]
fils de [illegible] et de [illegible] et [illegible]
[illegible] [illegible] et de [illegible] et de [illegible]
[illegible] parrain et marraine

Sellon

1642 le 3me de may [illegible] baille
fille de [illegible] et de [illegible]
[illegible] et [illegible] parrain et marraine

Sellon

Lan mil six cent quarante deux le dixsiesme jour
de may fut baptisé [illegible] fille de [illegible]
et de [illegible] baille et de [illegible] [illegible]
[illegible] parrain et marraine

Sellon

1642 le 25me de may fut baptisé [illegible] fils de
[illegible] et de [illegible] [illegible]
[illegible] le roy [illegible] et la [illegible]
et de [illegible] baille [illegible] parrain et marraine

Sellon

1642 le 29me de may fut baptisé marguerite baille
fille de [illegible] baille et de marguerite [illegible]
[illegible] le [illegible] et la [illegible]
et [illegible] le [illegible] parrain et marraine

Sellon

L'an mil six cens quarante deux le dix huitiesme
de juing fut baptisé Claude pelletier fils de
Claude pelletier et de Jeanne rosier et
Jean pelletier parrain et Simon gallaire et catherine
la parrainne et marrainne

Gillon

Le 18e de juillet fut baptisé Louis Vanier
ange fils de Thomas ange et de marie allo
Gaubert et de marie ange et marie rolland sa
femme parrain et marrainne

Gillon

Le 10me de juillet fut baptisé pierre
Cendrier fils de Adrien Cendrier et de Louise
le Long pierre douzy jacques et marguerite fourniere
sa femme parrain et marrainne

Gillon

Le 7me jour d'aoust fut baptisé marguerite
Colmet fille de Jacques Colmet et de marie de fif
de Lyse bellet et François Coubard sa
femme parrain et marrainne

Gillon

L'an mil six cens quarante deux le quatorziesme
d'aoust fut baptisé Susanne fille de Joseph Viel
d'Alexandre me Adrien son Cendrier officier de la seigneurie de la
chaume et forest au bailliage et vicomte de Caen
et de Catherine de Gouvy sa femme parrain et
marrainne

Gillon

Le 15me d'aoust fut baptisé pierre
fils de Adrien pre et de Jeanne
Cendrier pierre maistre jacques et Louise Cendrier
fille sa femme parrain et marrainne

Gillon

L'an mil six cens quarante deux le trentiesme
de septembre fut baptisé Jean fils de
de Jeanne douzy et de Jeanne de magnienne

L'an mil six cens quarante deux le
seizziesme d'aoust fut baptisé Jean
Coutey fils de Jean Coutey
et de marie bailly sa femme
Emery de Cagny et Jean bailly
parrain et marrainne

Jean Bailly

Gillon

Le dixneufiesme d'aoust fut baptisé marguerite
thomas fille de Jean thomas et de marie Colmet
Jacques le jeune et sa femme thomas sa
parrain et marrainne

Gillon

L'an mil six cens quarante deux le treziesme
de septembre fut baptisé Thomas douzy fils de
de feu Jean douzy et de Jeanne de
magnienne me Thomas le roy le jeune procureur
en la prevosté de la neufville et Jeanne le
sa femme parrain et marrainne

Gillon

Le 4me de septembre fut baptisé anne bel
fille de feu Jean bel et de Jeanne maigre et la grand'mere
de sa femme maigre Simon Berge et Anne
Coffinier sa femme parrain et marrainne

L'an mil six cens quarante deux le
septiesme de septembre fut baptisé Jeanne
Viel fille de François Viel et de perrette bagot
Jean Viel et marie bagot sa femme parrain
et marrainne

Gillon

Le 20me de septembre fut baptisé pierre
Cognet fils de Jean cognet et de marie le roy
pierre cognet Guillaume et Jeanne pierre
sa femme parrain et marrainne

Gillon

Le 17me Octobre fut baptisé Louis angot
fils de Louis angot et de Françoise Fouquet m.
Me Louis Fouquet Sieur de la Forest et
de la Grande feuille 1687 et Louise Fouquet
sa femme et parrain

Pellon

Fouquet

1687 le 17me Octobre fut baptisé Louis angot
fils de Louis angot et de Françoise Fouquet m.
Me Louis Fouquet Sieur de la Forest et
de la Grande feuille 1687 et Louise Fouquet sa femme
et parrain

Pellon

1687 le 27me Octobre fut baptisé Pierre
du Bergé fils de Mathurin du Bergé et de
Marguerite Pelon parrain Gabriel Maugin
de Loire et Marie Gabriel sa marraine
et parrain

Pellon

1687 le 29me Octobre fut baptisé Jean
Goudin fils de Hubert Goudin et de Marguerite
Marie Jean Galloin et Anne du Gouillet
parrain et marraine

Pellon

1687 le 30me Octobre fut baptisé Marie Picau
fille de Louis Picau et de Anne Galloin
Simon Galloin Marie Langloise sa marraine
et parrain

Pellon

1687 le trente unième Octobre fut baptisé
Marie Le Fillé de Mathurin Le Fillé et de
Louise de Clément Jeanne Chauvin sa
Louise Bailly sa marraine et parrain

Pellon

Nel

Le 1er Novembre fut baptisé Jean
de Nouveau fils de Jean Nouveau et de Jeanne Galloin fille
de Jean Galloin et de Louise Jeanne Gabriel
Gabriel Jacques François Despotais son
parrain et marraine

Pellon

1687 le 2me Novembre fut baptisé Julien
le Jeune fils de Claude le Jeune et de Marguerite
Hubert Marie Arnaud et Jeanne du Moulin sa
femme parrain et marraine

Pellon

1687 le 2me Jour de Novembre fut baptisé Louis
Binet fille de Mathurin Binet et de Catherine
Jean Michel François Pregnis et François Grande
sa femme parrain et marraine

Pellon

1687 le 7me de Novembre fut baptisé Anne
Lacher fille de Guillaume Lacher et de Marie
Gabriel Me Mathurin de Coulange Sieur de Gué
et Marie Gabriel sa marraine et parrain

Pellon

1687 le 8me de Novembre fut baptisé Marie
Doubigny fille de Guillaume Doubigny et de Jeanne
le Clerc Jérôme Baillé fils de Jacques Baillé
et Anne Colin sa marraine et parrain

Pellon

Le 11me Novembre fut baptisé Pierre le Vicomte
fils de Pierre le Vicomte et de Marie Jeanne
et Marthe Anne Louise de Pierre et Marie de Pierre sa marraine
et parrain

Pellon

Le 11me Novembre fut baptisé Jean
de Nouveau fils de Jean Nouveau et de Jeanne Galloin fille
de Jean Galloin et de Louise Jeanne Gabriel
Gabriel Jacques François Despotais son
parrain et marraine

Pellon

Lan mil six cens quarante deux le dixseptiesme
de nouembre fut baptisé marie rustic fille de
Jacques rustic et de marie [illegible] sa femme
[illegible] parrain et marraine
[illegible] pillon

1642 le 17me de nouembre fut baptisé
marguerite le febure fille de claude le febure
et de marie [illegible] sa femme [illegible]
la castellaine et la [illegible]
marguerite de la [illegible] parrain et
marraine
pillon

Lan mil six cens quarante deux le dixneufiesme
de nouembre fut baptisé [illegible] bouet fille
de [illegible] bouet et [illegible] sa femme
[illegible] carlier et marguerite gaultier sa
parrain et marraine
pillon

1642 le 19me de nouembre fut baptisé
marie de [illegible] fille de jacques de [illegible] et de
marie le [illegible] [illegible] le [illegible] et marguerite
du [illegible] fille de [illegible] du [illegible] sa parrain
et marraine
pillon

Lan mil six cens quarante deux le premier
jour de decembre fut baptisé pierre bullier
fils de [illegible] bullier et de [illegible] [illegible]
pierre fille et [illegible] de [illegible] sa
parrain et marraine

Lan mil six cens quarante deux le
cinquiesme de decembre fut baptisé [illegible]
[illegible] fils de [illegible]
[illegible] et de marie
[illegible] [illegible] et
et marguerite [illegible] sa parrain
et marraine
pillon

1642 le 17me de decembre fut baptisé francois
decive fille de philippe de [illegible] et de francoise
carlier [illegible] rustic et francoise [illegible]
sa parrain et marraine
pillon

1643

Lan Mil six cent quarante trois
le douzieme de Janvier fut baptisé Louis
de Jaudin fils de Victor de Jaudin et de
Louise de Vaux Louis Lagu et Johanne
Borel sa femme et marraine

Sellon

1643 le 15me de Janvier fut baptisé Pierre
Pillon fils de Jean Pillon et de Johanne
Bertheme Jaques Langelin et Antoinette Guille
sa femme et marraine

Sellon

1643 le 19me de Janvier fut baptisé Magdeleine
Taulin fille de ~~François~~ Estienne Taulin et
de Marguerite ~~tal~~ Nublin Noel Estienne Gaulin
et Magdeleine Borel sa femme et
marraine

Sellon

1643 le 29me de Janvier fut baptisé Pierre
Fabre fils de Pierre Fabre et de Johanne
Thomas Jean Fabre et Marguerite Sonbaing
sa femme et marraine

Sellon

1643 le premier de Febvrier fut baptisé Johanne
Simon fille de Johan Simon et de Johanne
de Chapel Johan Meadon et Johanne du Chesal
sa femme et marraine

Sellon

1643 le 6me de Febvrier fut baptisé Jeffre
Balle fille de Jaques Balle et de Marie Balle
Louis Lagu sa femme et Johanne Chan
sa marraine

Sellon

Lan mil six cent quarante trois le dixieme
de Febvrier fut baptisé Antoine fils de
de Cornier Jeanne et de Marguerite
Antoine femme nattaire civil et la Gabelle
de la Mafille sa femme et marraine

Sellon

1643 le 12me de mars fut baptisé
Johan Henon fils de Charles Henon et de Louise
Angot Johan Galloise Gaulay et Françoise
Coquelugon sa femme et marraine

Sellon

1643 le 17me de mars fut baptisé
Charles Bonnet fils de Jaques Bonnet et
Françoise du Bego Antoine Fabre et Johanne
de la Hay sa femme et marraine

Sellon

1643 le 18me de mars fut baptisé Pierre
Baille fils de Pierre Baille marie Chatelin et
~~Jeh~~ de Estienne Baille et Marguerite Sonbaing
sa femme et marraine

Sellon

1643 le 26me de mars fut baptisé Anne
Pillet de George Balle et de Marguerite Gallon
Thomas Pillon et Anne Troin aussi sa femme et
marraine

Sellon

1643 le 29me de mars fut baptisé Louise
Bessinge fille de Pierre Bessinge et de Louise
Cendre Antoine Johan Bessinge et Bernarde
de la Mafille et Louise Cendre sa
femme et marraine

Sellon

L'an Mil six cens quarante trois le
dimanche dapuis fut baptisé Claude et
Jeanne fils et filles de Denis de Lemo et de marie
le roy Claude aynés et magdeleine tav
les pauvres et pauvrettes

Sellon

1643 le 12me dapuis fut baptisée marguerite
Lacroix fille de Jehan Lacroix et de louise baille
Gerard Chantereau et marguerite le roy les
pauvres et pauvrettes

Sellon

1643 le 20me dapuis fut baptisée claude
Chantereau fille hercule chantereau et de
Charlotte tallavo pierre rustic et claude
de cuiz les pauvres et pauvrettes

Sellon

L'an mil six cens quarante trois le
dimanche 27me dapuis fut baptisé
Denis langlois fils et de Jacques langlois
et de Jehanne dangus mre Denis fouquet sieur
louis sieur de la forest et de angelique
le roy les pauvres et pauvrettes

Sellon

1643 le 27me dapuis fut baptisée Jeanne
margeot fille de Antoine margeot
et de Jehanne le Coq mre Denis fouquet
sieur louis sieur de la forest les pauvres
et pauvrettes

Sellon

L'an Mil six cens quarante trois le dimanche
dapuis fut baptisé Denis langlois fils de
langlois et de Jehanne dangus mre Denis fouquet
sieur louis sieur de la forest et de angelique le roy
les pauvres et pauvrettes

Sellon

1643 le 27me dapuis fut baptisé Jehan Helvaingue
fils et Jehan helvaingue et de françoise cuzin
Jehan le gros et Claude sieur de la forest et
Claude Hardy les pauvres et pauvrettes

Sellon

1643 le 6me de may fut baptisé Jehan aguelle
fils de pierre aguelle et de Jehanne pierre
Jehan aguelle et solitude fadelor les
pauvres et pauvrettes

Sellon

L'an mil six cens quarante trois le dimanche cinquiesme
de may fut baptisé François libier fils Jehan
libier et Charlotte et deux mre François olive sieur
et louis Hardy les pauvres et pauvrettes

Sellon

1643 le 29me de may fut baptisé Hillaire le roy fils de
Hillaire le roy et de marie collard Jean Hy maigrot
et Jehanne Lacroix les pauvres et pauvrettes

Sellon

1643 le 31me de may fut baptisé Louis Hellaire
fils de pierre Hellaire laidure et de marguerite gaultier
mre Louis et dame et marie de judice les pauvres
et pauvrettes

Sellon

1675 le 8me de Juing fut baptisé Charlotte
Baguignaux de Jaques Baguignaux et de Johanne
Lorrain son femme le parrain Charlotte Bouvar
la parraine et marraine

Pillon

1675 le 13me de Juing fut baptisé Louis Vedrie
fils de Louis Vedrie et marie Billing Louis Gaubert
et marie Gaubert le parrain et marraine

Pillon

1675 le 18me de Juing fut baptisé Françoise
Gillet fille de Jean Gillet et Jeanne Le Germain
Françoise Boizet leur le parrain et Anne le
roy sa marraine

Pillon

1675 le 20me de Juing fut baptisé marguerite Balmet
fille de Andre Balmet et de Johanne Baker
nicolas Baker et marguerite le roy le parrain
et marraine

Pillon

1675 le seizieme jour de Juillet fut baptisé François
Le Scolier fils de Antoine Le Scolier et de marguerite
Baille Nicolas Coulet et Antoinette de Jean
le parrain et marraine

Pillon

1675 le 24me de Juillet fut baptisé Claude
Cristian fille de Jean Cristian et de marie Guille
me Andre Cedrie Sieur de Sainte Croix et de
la mesme Damoiselle Claude de Heresse femme de
monsieur le François le parrain et marraine

Pillon

Lan mil six cent quarante trois le vingt
de Juillet fut baptisé Antoine Colinet fils de mes
Jean Colinet et de marguerite Jeannette
mes Antoine maisse demeure en paroisse de
la roy de Lesellery et Jeanne Abot de Clemence
et François Espotiny le parrain et marraine

Pillon

Le premier jour d'aoust 1675 fut baptisé Sebastien
Pillon fils de Thomas Pillon et marguerite
Houssart son pere et mere le parrain Sebastien
Pillon le marraine

Pillon

Le 4eme jour d'aoust 1675 fut baptisé
Charles fils de Laurent Neuf et Marguerite
Louette son pere et mere le parrain
Charles Neuf le marraine Claude de Couche
femme de mon sr le prevost

Pillon

Le 5eme jour d'aoust 1675 fut baptisé
Marguerite fille de Claude Larron
et pere et la mere Marie Nicot
le parrain Lucien Arce greffier
de la Neuville le marraine

Pillon

Le 10eme jour d'aoust 1675 fut baptisé François
fille de Estienne Lemaire et Antoinette Loquier
le pere et mere le parrain Adrien Baillot
le marraine François Hardy le parrain
et marraine

Le 11eme jour d'aoust 1675 fut baptisé
Jeanne fille de Jean Jouette et la mere
Jeanne Jouette le pere et mere
Louette Auarnie le parrain Antoine Martin le marraine
parrain Antoine Martin
Louvel

Pillon

Le cinquiesme Septembre 1633 fut baptizé
Jean martin fils de berthellemy
martin la mere Antoinette patoule
parin Antoine martin marguerite
patoule la marine

Gillon

Le ijesme Septembre 1633 fut baptizé
Antoinette fille de pierre [illegible] la
mere le parin Paul patoule
la marine antoinette boullangeze

Gillon

Le ixesme dit mois a esté baptizé marie
fille de pierre [illegible] et de [illegible] sa femme le parin alexandre berry la marine
marie [illegible]

Gillon

Le xesme jour de septembre a esté baptizé
Antoine fils de David thiery la mere
de Antoinette pallony le parin jullien gallois
la marine de Antoinette de Roux

Gillon

Le 24esme jour de septembre a esté baptizé
anne lagu fille de Jehan lagu laude
Adrienne lequy le parin David Adrien
et la marine Louise Rustin

Gillon

Le 25esme jour de septembre a esté
batizé claude fils de pierre prion la mere
Claude tiere le parin David Chaulme
la marine [illegible] de poitz

Gillon

Le trentiesme jour de septembre a esté
baptizé francoise fille de Dianne [illegible]
la mere Noel [illegible] le parin robert
[illegible] la marine [illegible]

Gillon

quatorze

Le xxiesme Septembre a esté baptizé Jeanne
fille de pierre coquillet sa mere marguerite
de fils le parin louis aubert la marine
Jeanne benoulx

Gillon

Le xxiiesme octobre 1633 a esté baptizé marie fille
de [illegible] bruneau [illegible] le parin pierre [illegible] sa mere
[illegible] le parin la marine marie

Gillon

Le xxiiesme octobre 1633 a esté baptizé claude fille
de pierre coquinpot [illegible] le gros sergent
Gillon de pierre [illegible] marie [illegible] parin
la marine claude [illegible]

Gillon

Le 8 jour Novembre 1633 a esté baptizé marie
fille de Nicolas [illegible] et de [illegible] sa femme le parin estienne de la [illegible]
la marine marie martin

Gillon

Le xxiiesme Novembre 1633 a esté baptizé
anne fille de Jacques [illegible] et marguerite
Borrell sa femme le parin jacques [illegible]
la marine anne [illegible]

Gillon

Le huitiesme jour de Novembre 1633 a esté baptizé
Marguerite fille de louis la bielette la mere
[illegible] le parin adrien [illegible]
la marine Marguerite [illegible]

Gillon

Le quatrieme desembre 1644 a esté baptizé Marie fille de Noel Bromesamp et Catherine le noir sa femme le parrin Lucien Baillet la marraine Marie Bequet

Gillon

Le iiij me desembre 1644 a esté baptizé Gilles fils de Charles Condaly son pere et mere Marguerite Gillon le parrin Nicolas Renaud la marraine Marguerite

Gillon

Le vingt huitiesme jour de Janvier 1644 a esté baptizé Pierre fils de Louis Cagne et Françoise Fournier son pere et mere le parrin Pierre Baillet la Marraine Marguerite Gillon

Le 24 iesme Janvier 1644 a esté baptizé Andreau fils de Louis Maiguerin et Jeanne Bazireau son pere et mere le parrin Andreau Cendre la Marraine Marie Geyon

Gillon

Le 2 iesme Janvier 1644 a esté baptizé Marie fille de Simon Gilles son pere et mere Robert Gillet le parrin Lucien Barot Bourgeois et Marie Delaigneau la Marraine Marie Dumas payenne

Gillon

Le premier jour de [illegible] 1644 a esté baptizé Marie fille de Adrian Simonin et de Guenoise de Potier son pere et mere le parrin Mr Gervais Olivier la marraine Andrée

Gillon

Le iziesme Febvrier 1644 a esté baptizé Marguerite fille de Andrand Baillet son pere et Marguerite le Roy le parrin pierre Baillet la Marraine Marguerite Fournier

Gillon

Le iziesme Febvrier 1644 a esté baptizé Madrin fils de Andrieu Andrie son pere et sa mere Louise Boyt le parrin Martin de la Motte la Marraine Louise Andrie

Gillon

Le iziesme Febvrier 1644 a esté baptizé Marie fille de Simon Pierre et Louise Gilles son pere et mere le parrin Pierre Baillet la Marraine Marie Baillet

Gillon

Le vingtiesme Febvrier 1644 a esté baptizé Charlotte fille de Simon Fournier son pere et sa mere Marguerite Gillon le parrin Simon le Roy la Marraine Gillette Gillon

Le 12 jesme fevrier 1699 fut baptisé
Pierre fils de Claude Bonnet son pere sa
mere Marie Gauchemin le parrain Pierre
Andre la marraine Cassin

Gillon

Le 12 jesme fevrier 1699 fut baptisé
Jean fils de Allin Cassin son pere sa
mere Claude Bertelle le parrain Jean
Bernard la Marraine Antoine Guillet

Gillon

Le 7 mars 1699 fut baptisé Jean Antoine Bertelon
fils de Noel Bertelon son pere sa mere
le parrain Jean Jean

Gillon

Le 12 jesme mars 1699 fut baptisé Louis
fils de Jean Bailleu sa mere Jeanne
Chaudieu le parrain Louis Bailleu
la Marraine Marie Bocquet

Gillon

Le 12 jesme mars 1699 fut baptisé Anne
Bailleu fille de Andre Bailleu sa
mere Jeanne Chaudieu le parrain Pierre
Huard la Marraine Suzanne Chourgly

Gillon

Le 20 jesme mars 1699 fut baptisé
Robert fils de Jean Chambellan sa mere
Anne Lucas le parrain Jean Lepelletier
la Marraine Marie Le Pelletier

Gillon

Leige

Le 2 jesme jour de mars 1699 fut baptisé
Louise fille de Jean Berrue sa mere
Françoise le parrain Jean Andrieu la marraine
Louise Andry

Gillon

Le 18 jesme jour ~~de~~ d'avril 1699 fut baptisé
Anne fille de monsr Borel son pere sa mere
Suzanne Beullin le parrain ~~Pierre~~ Borel
la Marraine Anne Boutin

Gillon

Le 2 jesme jour d'avril 1699 fut baptisé
Louis fils de Simon du Verges & Marie
Boutan son pere & mere le parrain
Pierre de Gouy la Marraine Geneviefve
Borel

Gillon

Le 2 jesme jour d'avril 1699 fut baptisé Jean fils
de Jean Bailleu son pere & mere Marie Bocquet
le parrain Jean Cassin la Marraine Jeanne
Odenier

Gillon

Le 2 jesme jour d'avril 1699 fut baptisé Guy fils
de François Monquenon la mere Marie Lion le parrain
François Mapheau Marie Douclaux

Gillon

Le 9 jesme jour ~~d'avril~~ 1699 fut baptisé Marie
de la Gueche son pere Nicolas de la Gueche la Mar
raine Suzanne Gorce le parrain Lucien Bacon la Marraine
Marie Gorce

Gillon

Le cinquiesme juin 1644 fut baptizé
Henry fils de Mre Leonor le roy
et Jeanne d'Acelle et pere Henry
le parrin fils de Mre Henry allou
fils de Mre Henry allou detroullar au
Bronzie et a Sicelle de Clemence
la marrine Marie bergeron fille
de Pelle Pomes Louis bacpillon
Pnt au Bailliage dud. Rochefort

Billon

Le cinquiesme juin 1644 fut baptizé Charles
fils de Antoine Lepellier et marie bulle
Mre pere et mere le parrin Charles
le Clerc la marrine Charles Chautreuil

Billon

Le dixiesme 1644 fut baptizé Marguerite
fille de Jean Chillou et Marguerite Mesple
pere et mere le parrin Michel de Vaux
la marrine Michelle Jacquelle

Billon

Le treziesme juillet 1644 fut baptizé une fille
de Louis et Jean Charles la Tugeon
pere et mere le parrin Louis le marquis
la marrine

Billon

Le 16me juillet 1644 fut baptizé Pierre
fils de Pierre balme et Jeanne Batel son pere
et mere le parrin Pierre Tan la marrine
Marie le roy

Billon

Le 20me juillet 1644 fut baptizé Leonor fils
de Pierre Duc et de Jeanne hardy le pere
et mere le parrin Leonor le roy
la marrine Perrel la Marrine

Billon

Le 9me jour d'aoust 1644 fut baptizé Laurent
fils de Jean Berrand et de Louise Pellor le pere
et mere le parrin Nicolas Pellor la marrine
Jeanne

Billon

Le 11me jour d'aoust 1644 fut baptizé marie
fille de Nicolas de Bobin et de Jeanne Pellor le pere
et mere le parrin Nicolas Bordeau la marrine
Marguerite de Pellor

Billon

Le 20me jour d'aoust 1644 fut baptizé Antoinette
fille de Simon Cardard et de Marie le pere et mere
le parrin Marin Borel la marrine Antoinette de
Pellor

Billon

Le 25me jour d'aoust 1644 fut baptizé Martin fils
de Martin et de Marguerite de Pellor le pere
et mere le parrin Martin Martin la marrine
Marguerite de Pellor

Billon

Le 27me jour d'aoust 1644 fut baptizé Louis fils de
Martin le roy et de Marie Pellor le pere et mere
le parrin Louis le Clerc la marrine Marie de la Pelle

Billon

Le 1er jour de 7bre 1644 fut baptizé Marie pronnet
fille de Pierre pronnet et de Cornelle
le parrin Antoine de Jadin le marrin Marie de la Pelle

Billon

Le 5me 7bre 1644 fut baptizé Charles fils
de Jean Bellemain et de Marie Levesque le par
et mere le parrin Charles Simon la marrine
Charlotte

Billon

Le 9me jour d'aoust 1644 fut baptizé Germain ange
fils de Thomas ange et de Marielle Chauvel le parrin
Germain de nikey la marrine Jeanne de roy fille Jacques

Billon

Le 8me d'aoust 1644 fut baptizé Noel rugt
fils de Pierre rugt et de Marie clabaud le parrin Noel rugt
et la marrine Anne rugt

Billon

Le 16e du mois d'octobre 1644 fut baptizé
Jean Chantel fils de Leonor Chantel avec
le Sieur bailli le parrain prieur bailly et la
mesme femme Lette
Gillon

Le 17e d'icelui mois fut baptizé Nicolas Martin fils
de Mathurin Martin et de Marie du Troupe et parrain
Nicolas Martin et marraine Antoinette Fyon
Gillon

Le 22e dudit mois fut baptizé Lucian Duel
fils de Jean Duel et de Marguerite de l'eau
le parrain Lucian Chantel la marraine
Gillon

Le 26e dudit mois fut baptizé Jacques Magnignan
fils de Jacques Magnignan et Jeanne Holzer les pere
et mere le parrain Jacques Coquatre marraine Michelle
Legro
Gillon

Le 27e jour de decembre 1644 fut baptizé Marie
fille de Pierre Fouquet et Jeanne Gouvier
le parrain Louis Andrieu la marraine
Marie Guieu
Gillon

Le 1er jour de novembre 1644 fut baptizé
Marguerite fille de Pierre Hollaer et Marie
Godeau le parrain Mesnier le parrain
Paulin le grand la marraine Noel du Bois
Gillon

Le 12e jour de decembre 1644 fut baptizé
Nicolas fils de Nicolas Loutier et Fleurance
Gouillon le parrain Pierre le parrain
Lenoir bailli la marraine Jeanne Lenoir
Gillon

Le 22e jour de decembre 1644 fut baptizé
Marie fille de Jacques Pierre Marie Blon le parrain
Pierre le parrain Alexandre Butain la marraine
Jacques Chanvrier femme
Gillon

dix sui

Le 22e jour de Decembre 1644 fut baptizé
Jean fils de Thomas Vieille et de Anne Lambert
le parrain Marin le parrain Jacques Lepelme
la marraine Jeanne Lefevre
Gillon

Le 24e jour d'icelui Jean Leonor fils de Jean
Thomas et de Marie Botanet le parrain Jean
Michel la marraine Marie Lebrij
Gillon

Le 27e jour d'icelui fut baptizé Anthoine
fils de Pierre Mauger et Catherine le Febvre
le parrain Jacques le parrain Anthoine
Jacquet la marraine Marie Lebrun
Gillon

1645

Le 16e jour de janvier 1645 fut baptizé Marie
fille de Nicolas Mercier et Jeanne Pierrin
le parrain Jacques le parrain Claude de la
Mare la marraine Marie le Lay
Gillon

Le 20e jour de janvier 1645 fut baptizé Anne fille
de Jacques le Sieur et Françoise du Mesgis
le parrain Pierre le parrain le Mercier
la marraine Marie Restaudière
Gillon

Le 11e jour de feurier 1645 fut baptizé François
fils de Louis Pierre et Anne Gallon le pere et mere
le parrain François Olivier la mere marraine Marie
Gillon

Le 15e jour de feurier 1645 fut baptizé en l'église
de la Rivetelle en Bessin par nous prestre
fils de Guillaume Chedeville et Susanne Morgan
de la paroisse de Bayeux le parrain Guillaume
Morgan de la paroisse au Marthy a eu et a baptiser
Jean Jacques Jean Antoine Gabriel Antoine
Gedeon et Jean Jacques Antoine Gabriel Antoine
de Marie et dont apres en Marthy aux deux
Marie François Quatrel [illegible]
[illegible] la paroisse
[illegible]
Gillon

Le vingt-huitiesme de mars mil six cens quarante trois fut baptisé Robert fils de Jean le gros et de Marie de gouy sa femme parrain Robert Savy Maître Jacques de Flin bourgeois et Marie Madeleine fille de maître Jacques de la Mareille

Sellon

Le 6e mars 1645. fut baptisé Marie de Mailer fille de Edmond de Mailer et de Marguerite sa femme parrain Claude cuisse la marraine Gabrielle epse de Jacques mercier

Sellon

Le vingt-huitiesme de mars mil six cens quarante trois fut baptisé Pierre Baillet fils de Pierre Baillet notaire et de Loise rondel sa femme parrain Pierre Baillet parrain et marraine Bernard femme de Claude Jacques Jigolaine

Sellon

Le 29 mil six cens quarante trois le troisiesme de mars fut baptisé Loise Chapelay fille de Jean Chapelay bourgeois et de Jehanne Duvernie sa femme parrain Pierre Chapelay de la paroisse d'Auxerre Loise Duvernie, fille

Sellon

Le premier d'aprile mil six cens quarante trois le premier fut baptisé Jacques Jean Gaudry fils de Jean Gaudry et de Marguerite Michel

Sellon

Le 29 mil six cens quarante trois fut baptisé Thoulie d'aprile fut baptisé Thoulie fille de Pierre Thoulie et de Marguerite le Chapelier sa femme parrain Pierre Thoulie, marraine Jeanne de Pierre Baillet marraine Magdeleine de Nay

Sellon

Dix neuf

Le 29 mil six cens quarante trois le troisiesme d'aprile fut baptisé Pierre Cornuel fils de Pierre Cornuel et de Jeanne Jeffroy sa femme parrain Pierre Cornuel Jeanne Monglon

Sellon

Le 29 mil six cens quarante trois le troisiesme de may fut baptisé Martin fils de Martin de Lancelin tonnelier et de Jeanne sa femme parrain Martin

Sellon

Le 29 mil six cens quarante trois le troisiesme de may fut baptisé Jehanne Adrienne fille de Loys Adrienne et de Orthoinette sa femme parrain de Jehanne Jeanne Baillet marraine Jeanne

Sellon

Le 29 mil six cens quarante trois le troisiesme de may fut baptisé Jehan et Jehan frères Claude et Jehan et de Crispin de Jehan Jeffroy parrain et Jehan Cornuel femme de Jehan parrain et marraine

Sellon

Le 29 mil six cens quarante trois le troisiesme de Jeuin fut baptisé Adrien de Legrand fils de Adrien de Legrand et de Jeanne sa femme parrain Adrien de Legrand Jeanne Baillet marraine Jeanne de Jeanne Jeffroy

Sellon

Le 29 mil six cens quarante trois le troisiesme de Jeuin fut baptisé Jeanne de Jeanne fut baptisé Jeanne fille de Jean et de Orthoinette sa femme parrain Jean de Jeanne Jeanne Jeffroy

Sellon

Le 29 mil six cens quarante trois le troisiesme de Jeuin fut baptisé Lucien Jacques fils de Jehan Jacques et de Florence sa femme parrain Lucien Baillet parrain et marraine de Jeanne fille de Jean et de Jeanne

Sellon

Le xxj me fe ordre general en l'eglise de Chartres [illegible]

Gillon

Le xxij me fe ordre general en l'eglise [illegible] Jehan de Beaulieu les prestres [illegible]

Gillon

Jany mil cinq cens quarante cinq a esté baptisé Yves de Faure a Jehan Pelletier son pere et Jehanne Boniare sa mere. Ses parrains pierre prot et marie Baillet sa marraine le xxj jour de

Gillon

Le douziesme de decembre audit an fut baptisé Loys fils de noble Bertrand son pere et de Catherine d'orlhac sa mere. Ses parrains mathieu martin et Louise du mans sa marraine

Gillon

Le xxj me fe ordre general en l'eglise [illegible] d'aussy fille de [illegible] et prestres [illegible] a mariage [illegible] avec [illegible]

Gillon

Le xxij me fe ordre general en l'eglise d'aussy fil de [illegible] et prestres [illegible] Jehan [illegible] Adrien [illegible] fil de [illegible] et prestres [illegible] Adrien fiol

Gillon

Vingt

Le xxj me fe ordre general en l'eglise de Jehan Baillet [illegible] Adrien [illegible] et prestres [illegible] Adrien fiol se prestre a mariage

Gillon

Le xxij me fe ordre general en l'eglise de Jehan Baillet [illegible] fil de Jehan et prestres [illegible] Adrien fiol se prestre a mariage

Gillon

Le xxj me fe ordre general en l'eglise de Jehan Bertrand [illegible] fil de Jehan et prestres [illegible] Adrien fiol se prestre a mariage

Gillon

Le xxj me fe ordre general en l'eglise de Jehan de Gouy fil de Jehan et prestres [illegible] Jehan de Gouy se prestre a mariage

Gillon

Le xxj me fe ordre general en l'eglise de Jehan Boniare fil de Jehan Boniare et prestres [illegible] Adrien fiol se prestre a mariage

Gillon

Le xxix Jaunvier l'an mil six cens quarant six a esté baptisé Jehan fils de Jacques Labbé son père et Jeanne de Lettre sa mère son parrain Jehan Embar et Charlotte Guintrel sa marraine

Jellon

Le viij Janvier a esté baptisé Elisabeth qui est né hors du mariage sa mère Françoise Lembert son parrain estienne Coquelicot et sa marraine Renée Lacrot

Jellon

Le xj de febvrier mil six cens quarant six a esté baptisé anne fille de Jacques Comain son père et Jeanne Gardiguel sa mère son parrain Jehan Coquelicot et Anne Prot sa marraine

Jellon

Le premier Jour de mars audit an fut baptisé Jacques fils de Simon Gontier son père et Anne Baptise sa mère son parrain Jacques Labbé et Jeanne Prosmé sa marraine

Jellon

l'an mil six cens quarant six le xxviij mars a esté baptisé Marguerite fille de Mre Leonard Lorel son père et Susanne Chauffy sa mère son parrain Leonard Baillet et Marguerite Fourmide sa marraine

Baillet

mort
merque de marguerite fourmide

Jellon

l'an mil six cens quarant six fut baptisé Charles le fils de Mre Leonard Lorel et de Jeanne Duval le parrain fut maître Mre Charles allou et demoiselle de la fourmistre femme de Clermont et la marraine estoit Françoise Lesprit au lieu de ladite fourmistre a cause de la

Allou

Le huictiesme aprilz audit an

genneuiphe du fourmentel

Jellon

l'an mil six cens quarant six le premier Jour de may a esté baptisé Claude fils de Mre Pierre Hay procureur et de Marguerite Gil son père et de Claude Boyvinet son parrain Mre Antoine prestre prieur de St Phy et Gillette de Cossé femme de Clermont son marrine et Anne Leblanc et ouvrit femme de Mre Jean Leduc sieur de Lestrange et Catherine de Clermont sa marraine

Jellon

Gilbert

[illegible]

Jellon

Jellon

Jellon

Jellon

Jellon

[illegible]

Jellon

Jellon

Jellon

Jellon

Vingt trois

Jeanne

Jeanne Allias

Jeanne Allias

Jeanne Allias

L'an mil six cens quarante six le xxiij
d'aoust fut baptisé Antoine fils de
Henry Gallet et Marguerite de Marguerite
qui fait de vesve d'Arbas de cette paroisse
Le parrain Cinq a six deux Antoine Desiardins
garçon et Anne gallois parraine et marraine

Marguerite + ladicte gallois Henry ladicte Desiardins
Nellon

L'an mil six cens quarante six le xxiij
d'aoust fut baptisé Alexandre fils de
Arnor fils de Guillaume Sabik et
Elisabeth sa femme sa mère son parrain
Alexandre Borel fils de Pierre Borel et
Anne Gerlan sa marraine

Borel Marguerite ladicte Sabik
Nellon

L'an mil six cens quarante six le second
jour d'octobre fut baptisé Anne fille
d'André fils de Jean et Perrette Cordonnier
et Antoinette Droffe Jean marc
Perrier dit Dangar son parrain et Marguerite
Lacfot sa marraine

Marguerite + ladicte Lacfot Marc ladicte
Nellon

L'an mil six cens quarante six le
xvij jour de septembre a été baptisé
Robert mis fils de Pierre mis et
son fer et Jeanne Gouet sa mère
son parrain Guillaume Dobigni et
Catherine petit sa marraine
garçon demeurant

Marie ladicte Gouet
Nellon

1646

L'an mil six cens quarante six le
dix huitiesme jour d'octobre fut baptisé Jean
Pierre fils de Simon et de Jeanne Fallonde
le père et parrain Pierre Gaillard
le gros et parraine Gilloda la marraine
le huitiesme octobre
Simon de Gilloda + Gilloda
Nellon

L'an mil six cens quarante six le neufiesme
jour d'octobre fut baptisé Gilbert fille
de Mathieu Martin et Marie du Bregal
son parrain Simon du Bregal et Antoinette
Antoinette Odie sous la marraine
Antoinette Odie femme de Simon du Bregal
Nellon

L'an mil six cens quarante six le dixiesme
jour d'octobre fut baptisé Marguerite
fille de Philippe Gilo et de François
Carlide son parrain Mr Antoine Journe
et Marguerite le Febure fille de Mr Etienne
le Febure de Clermont
Journe
Nellon

Marguerite

L'an mil six cens quarante six le onziesme
huitiesme jour d'octobre fut baptisé François
Dominique fils de Messire Annibal de
Longueville Baron d'Auvergnon et Mr de Beaumont
et Gouvet de la Neufvelle son père et de Dame
de Marie Pagan Pasquine son paraine
marraine Jacques Messire François Gautier
Pallerin de la Pommeraye de Longueville

L'an mil six cens quarante six
le vingt et ung jour de Juing fut
baptisé Adam fils de Thomas
Angot et Marie Chanfore
sa femme parain Mr Pierre le Roy
procureur de la Mareschaulcy et sa
marraine Noelle de Flos femme
Le roy
Bellon
maistre de ladict
Noelle de Flos

L'an mil six cens quarante six
le vingt cinquiesme Jour
de Novembre fut baptisé Clome
Baillet fils de Louis Baillet
et angelique le roy son parain
pierre Baillet et dame Clo
le roy sa marraine
ainsi le roy
Bellon
Balla

L'an mil six cens quarante
sisel le vingt sizieme Jour
de dicte mois de Novembre fut
baptisé Louis fils de Gerard
Chantrel et Marie de Neufe
sa femme son parain Mr Louis
Hermette Pierrelle Prestre du pro et Jeanne Dieuly
sa marraine
Bellon
Bellon

Le mesme Jour fut baptisé Anne
fille de Nicolas Marcile et de
Jeanne Prosnet son pere et mere
son parain Jehan Fallon et Michelle
Lacoste sa marraine
maistre de ladict Fallon
Michelle Lacoste
Bellon

Le vingt sixiesme de dicte mois fut
baptisé Francoise fille de Pierre Baillet et de Noelle
Gorgeul sa femme laquelle a esté ondoyée
par le debtenu le parain Louis Baillet la marraine
Francoise Gorgeul depuis
Baillet
Bellon

L'an mil six cens quarante six le
Jeudy Jour fut baptisé Nicolas fils
de Louis Violette et Jeanne Portile
son parain Nicolas Vieuilly filz de Nicolas
et Anthoinette Vieuilly sa marraine
marie gaude femme
Bellon
Gruelm.

L'an mil six cens quarante six le
vingt sept jour de dicte mois fut baptisé
marie Thoma fille et de Pierrette
son parain Jacques Rust
officier du roy et sa marraine marie
de Gladin
Rustin
maistre de ladict de Gladin
Bellon

Le xxj jour de dicte mois fut baptisé
Adrien fils de Bartheleme marty
et d'Anthoinette Patou son parain
Adrien Baillet et Dame Claude
Coffonch femme de monsieur le prevost
Bellon
Bellon

Le xxij de dicte mois fut baptisé
Francoise fille de Hilaire le roy et
Marie Lefland son parain Thomas
Angot et Francoise Lerondelle sa marraine
maistre de ladict Angot
Bellon
maistre de ladicte
Lerondelle

1647

Le xiiij de Janvier fut baptisé
Jeanne fille de Pierre de Gerion
et de Louise bastard son parain
Antoine Gondaille et Jeanne Guibinie
sa maraine de Gondaille

Pellon

1647

Le xxiiij de mesme mois et an fut
baptisé François fille de Jacques
Comel et François du Vergier son parain
Antoine Desiardin et Marthe Teste sa
maraine

Antoine

Pellon

1647

Le mesme jour fut baptisé Magdelaine
fille de Guillaume Castat et de Marie
Coulet son parain Jean Seguier et
Jeanne Dauc et Jeanette sa maraine
Magdelaine de Saulx

Pellon

Et le dit jour a été baptisé en cette fut
Baptisé François fils de Michel du
Vergier et Louise Comme son parain
François Castet et Marie Deboty sa
maraine

Pellon

1647

Le xiiij de Janvier fut baptisé
Jeanne fille de Pierre de Gerion
et de Louise bastard son parain
Antoine Gondaille et Jeanne Guibinie
sa maraine de Gondaille

Pellon

Le xxiiij de mesme mois et an fut
baptisé François fille de Jacques
Comel et François du Vergier son parain
Antoine Desiardin et Marthe Teste sa
maraine

Antoine

Pellon

Le mesme jour fut baptisé Magdelaine
fille de Guillaume Castat et de Marie
Coulet son parain Jean Seguier et
Jeanne Dauc et Jeanette sa maraine
Magdelaine de Saulx

Pellon

Et le dit jour a été baptisé en cette fut
Baptisé François fils de Michel du
Vergier et Louise Comme son parain
François Castet et Marie Deboty sa
maraine

Pellon

1647

Le xiiij de Janvier fut baptisé Jeanne fille de pierre de Gascon et de Louise batard ses parens Antoine Gondaille et Jeanne guibinie sa maraine a gondaille

Mergue de ladicte guillem

Le xxiiij dudit mois et an fut baptisé francoise fille de Jacques Comol et francoise du village ses parens Antoine desiardin et Marthe teste sa maraine

Anthoine

mergue de ladicte teste

Le mesme jour fut baptisé magdalaine fille de Guillaume Coffat et de Marie Coulet ses parens Jean de Gascon seigneur de Saint et Jeanette sa maraine

Magdalaine de Gascon

mergue de magdalaine de Gascon

Et ladite Comol a six heures du soir fut baptisé francoise petite de Michel du village et Louise Comol ses parens francoise Cattet et Mario deboty sa maraine

mergue de marie petite

francoise Cattet

1647

L'an mil six cent quarante sept le troisiesme jour de Janvier fut baptisé Louis mon grand fils de damien grandon et de Louise Selin ses parens Louis de Jaume Comte de Sainct maur et Catherine Coffart

Gillon

L'an mil six cent quarante sept le troisiesme jour de Janvier fut baptisé Jeanne de pierre ses parens de guillaume de Mesne son fils et Marthe teste sa m. ses parens Mre Anthoine de Rosmesamp seigneur d'oire et Susanne d'aulx femme de Mre Louis Corel sa maraine

Susanne d'aulx

mergue de

Gillon

Le mesme jour fut baptisé Louise fille de Guillaume Gallin et de Denise malin ses parens Louis pivert et francoise monguibin sa maraine

mergue de

Louise monguibin

Gillon

Le xviij jour de Janvier audit
an fut baptisé François
fille de Jehan Gubart et de Marie
Jantille son femme Son parrain
Loms pullier et Françoise Morquenon
marraine sa maraine

Lemps pullier
Pillon

Le Mardy dixneufiesme jour de
febvrier fut baptisé Louis
fils de Pierre Borel et Antoinette
la veufve qui chez Gilles passant de
la paroisse de Vite pour
Erll
de Cay son parain Pierre Jedy
et maraine Jamin le Vudrix

marraine Jamin le Vudrix
marraine de Pierre Borel

Pillon

Le Jeudi xxj dudit mois fut
baptisé Loys fils de Gabel Rust
Hardy sa femme et mre
son parain Loys Rust et
François Hardy sa maraine
Alons de la Noirfeuille sa femme

mre de ladit Hardy

Pillon

Le Samedi second jour de Mars audit
an fut baptisé Marie Coquillet
fille de Pierre Coquillet et Marguerite
de Fio son parain Jehan Monquenon
et Marguerite Guay sa maraine

Jehan Monquenon
Pillon

mesme de ladit
Marguerite Guay

Le Jeudi xiiij jour dudit mois de mars
fut baptisé Pierre Chantrel fils de Gerault
Chantrel et Charlotte tassart son parain
Pierre Baccon de Lortel paroisse dit Gulle
et sa maraine Claude Hardi

Mesme de ladit Hardy
mesme dudit Baccon

Pillon

Le xvj dudit mois fut baptisé
Anne de Jiardin fille de Victor
de Jiardin et Louise de Vaux
son parain Joachim Vitart de la
ville saint Quentin et sa maraine
Anne Lachot

Mesme de ladit Lachot

Pillon

Le Dimanche xvij dudit Mois fut
baptisé Marie Coquenyot fille de
Estienne Coquenyot et de Michelle
le gros son parain Cloys Baillet
et sa maraine dame Marie allon
femme de Me Pierre Pellerey de Clermont
alias Baillet

Pillon

Marie allon

Le vendredy xxix dudit mois fut
baptisé Nicolas Cridrede fils de
Louis Cridrede et Antoinette Frion
son parain François Latte et Marie
de Gouy sa marraine
magnus de sadict
latte

magnus de sadict
de gouy

Billon

Le xxi e Mars fut baptisé
Marguerite angot fille de Louis
angot et Marguerite formée son
parain m. François olivier seigneur
royal et Marguerite Chantereau
sa marraine Quinet
marguerite
sadict Chantereau

Billon

Le dimanche xxi et dernier mars
fut baptisé Claude Rust fils de
Pierre Rust et de Marie Claude son
parain Claude Rust et François
Rust sa marraine Claude Rust
magnus de sadict François
Rust

Billon

Le lundi prime jour d'avrile 1547
fut baptisé Pierron formé fils de m.
Antoine formé et Antoinette du four son
parain m. Gabriel Chappuzot fils de
m. Gabriel Chappuzot et sa maraine
François de Poty

Chappuzot
magnus de sadict
de Poty

Billon

Le dimanche 24 mars fut baptisé
Catherine Caillet fille de m. Enguerr
Caillet et Marguerite le roy son
parain Louis Caillet et Catherine
Jaquin fille de m. Philippe Gayant

Caillet

Catherine
gayant

Billon

Le lundi jour fut baptisé Magdalaine
fille Caillet de Jehan Caillet et Jeanne
Caillet son parain m. Léonor
le roy sa marraine Magdalaine
Corel

Le Roy

magdalaine corel

Le xxviij dudit avrile fut Billon
baptisé Marie Gautier fille de
François Chantrel et de Marie
Caillet son parain François
gallois et sa marraine Marie
le Roy

S gallois

Billon

magnus de sadict
le Roy

Le xvj Jour de May mil six cent
quarante sept a esté baptisé Pierre
fils de Pierre du Bellegie
et de Jeanne de Villie Pierre Bellie
et Jeanne du Bellegie femme
de Jean de Marcq du puyset fils et paranz
et marraine
maryne Didier
Bellie
Jeanne de ladict
Bellegie

Bellon

Le xx May fut baptisée
Marguerite Tartin fille de Jacques
Tartin et Marguerite Troublet
Jean parain Sebastien Vaillant
et sa marraine Marguerite Robiquet
femme dudict
Robiquet

Bellon

Le xxj dudict mois fut baptisée
Louise Maymard fille de Louis
Maymard et Jacqueline de Beaumont
Jean parain Jacquet de Fief et
sa marraine Louise Odiquet
femme de
Dudict Odiquet

Yaguier

Bellon

Le xxvj dudict mois fut baptisé
Louis Pinet fils de Louis Pinet
et Anne Galloin sa femme et
Jean parain Victor de Fiadin marquis
et Jeanne de la Jay sa marraine
maryne Dudict
de Fiadin maryne de ladict
de la Jay

Bellon

Le Jour de Saint Jean xxiv
Baptiste Marie Mary fille
de Eloy le petit
musquinier et Jeanne de Beaumont sa femme
Jean parain Mahot et sa marraine Marie du mesme
sa Marraine Jeanne Mahot

Lan mil six cent quarante sept le xiij
de Juin a esté baptisée Marguerite
Bondaille fille de Antoine Bondaille
musquinier et de Louise Lance Nicolas
Gaultier gartier musquinier parain et
Marguerite Fallot fille de la paroisse de St
sa marraine
maryne Didier
Gaultier
maryne de ladict
Lance

Bellon

Lan Mil six cent quarante sept le
mercredi septiesme jour de juin fut
baptisé Louis Anist fils de Louis Anist
seigneur de la Fouet et de Marie de Roty
le parain m. Louis Fuoy Chirurgien
et Claude Hardi femme de Charles Duplessis
sa marraine
Hardy
maryne de ladict
Hardy

Bellon

Lan mil six cent quarante sept le xiij
jour de Juin fut baptisée Françoise
Ozee mesme fille de Pierre Ozee mesme
et de Marguerite de Saint Joy parrain
Jean Masseau et Marie Gaudefroy
sa marraine
Masse Gaudefroy

Bellon

mil six cens quarant sept
le xxvi jour de juing fut baptisé Marie
Bréma fille de Michel Bréma et
Catherine son parain Jehan
Lachot et marie Baillet sa maraine
marque de.

Jehan Lachot

Andrée Baillet

Sellon

Lan mil six cens quarant sept
le xxvi jour de juing fut baptisé
Michelle Tac fille de Pierre Tac et
Louise de Blanc son parain Christofle
du moustier serrurier et Michelle le Clerc
fille sa maraine

marque de ladicte
du moustier

Clerc

Sellon

Lan mil six cens quarant sept
le xxvii jour de juing fut baptisé
Jehan de Saint fils de Jehan de Saint
et de Claude du Clos son parain Jehan
Clerc et marie Chantrée sa maraine
parain

marque de ladicte
Chantrée

Sellon

xxx juing mil six cens quarant
sept fut baptisé Joachim Prot fils
de Jehan Prot sardier de bois et la
marie de Bellincourt son parain Joachim Martin
et sa
mère
Eguette
Chidnée de Bellincourt paroisse Lagnieu

Sellon

Jehan du mont de Rongieux
Origine Agnes sa maraine
paroisse
marque

marque de ladicte
de Chaffort

Sellon

mil six cens Jean fut baptisé Andrieu Baillet
fils de Christofle Baillet et Anne Blanchard
son parain Andrieu Baillet marchand
de la ville et Marguerite Clerc sa
maraine

marque de ladicte
Baillet

Sellon

Lan mil six cens quarant sept le xxv
jour daoust fut baptisé en lesglise de la
ville de Belley par moy Claude Rust prestre
prot vicaire de monsieur le conseil et de autorité
de lesl. sieur vicaire et marrine fut Claude
Jacquin prestre sieur de Saint André et forest
fils de André son fils Claude Rust
garçon et Marie Lagne fille de
Jean Lagne

Claude Rust

Sellon

Marie Lagne

Lan mil six cens quarant sept le xxi
jour daoust fut baptisé Marguerite
Cabaie fille de Jehan Cabaie et de Marguerite
Mayet son parain Mr Antoine de
Montrampe sieur de Saint André et Claude
Gardy sa maraine

Montrampe

Sellon

marque de Claude Gardy

L'an mil cinq cens quarante sept
le quatriesme jour de septembre fut
baptisé Lucy troquet filz de pierre
troquet et de jaume pastrie son
parrain lucy baillet garçon marié
et la marraine jehanne trouillay

Bailliet

L'an mil cinq cens quarante
sept le cinquiesme jour de septembre
fut baptisé claudy angotz filz de
toussaine angotz et de francoise
coquinyot son parrain adrien franeuille
filz de m. adrien franeuille assisse de
adrien vissé et claude [illegible] sa mère
assisse de marie largot sa mère

marque de marie largot

Billon

L'an mil cinq cens quarante sept
le xxiij septembre fut baptisé
marguerite coquelet fille de pierre
coquelet boyp et de marguerite
pionnet son parrain [illegible] pouillet
et la marraine marguerite [illegible]

[illegible] pouillet

Billet

L'an mil cinq cens quarante sept
le xxviij septembre fut baptisé
barbe du [illegible] fille de [illegible]
du [illegible] et michelle largot son parrain
gouaghy maçon et sa marraine barbe pouillet
Madeleine

[illegible] pouillet

L'an mil cinq cens quarante sept le cinquiesme jour
d'octobre fut baptisé estienne [illegible]
fille de [illegible] et de [illegible]
son parrain [illegible] et la marraine [illegible]

[illegible]

[illegible] de [illegible] Gellaure [illegible]

Billon

L'an mil cinq cens quarante sept le xiij jour
d'octobre fut baptisé marguerite fille de
maistre [illegible] de [illegible] et de dame [illegible]
royal de la [illegible] et de dame [illegible]
de [illegible] son parrain [illegible] [illegible]
[illegible] de [illegible] [illegible]
[illegible] commandeur de [illegible] et de [illegible]
[illegible] et [illegible] de [illegible] sa marraine
[illegible] de l'evesque de [illegible] [illegible]
[illegible] de [illegible] [illegible]
[illegible] de [illegible] [illegible]

[illegible] Mogoussier

le mesme jour fut baptisé elizabeth barbe
fille de antoine barbe et de elizabeth rust
son parrain claude rust garçon assisté
de sy [illegible] et elizabeth lage fille assisté
de [illegible]

claude rust elizabeth lage

Billon marque de elizabeth

[illegible] fille de [illegible] et de marguerite
[illegible] a esté baptizé le dix neuviesme jour
du mois d'octobre l'an mil cinq cens quarante sept la
marraine marie bailliet

Billon marque de marie bailliet

[illegible]

[illegible]

[illegible]

[illegible]

L'an mil six cens quarante sept le
vingtiesme de Juin du dit diebre de
est baptisé Anthoine Collin fils
de Denis Collin et de Jeanne Fallize
ses parens Anthoine Bernut et Jeanne
Piot sa marraine — Antoine Collin
Anthoine Bernut — Jeanne Piot

Jillon

L'an mil six cens quarante sept le
douziesme Juin du dit diebre fut
baptisé Jacques Piot fils de Jacques
Piot Coulanges et Marie Blot
ses parens M. Jacques Piot officier du roy
et maire d'Auxerre sa marraine
Marie Pallot femme

Jillon — Piot

L'an mil six cens quarante sept le
deuxiesme Juin de diebre fut
baptisé Jacques Lattard fils de Nicolas Lattard et
de Marie Coffe Jacques Clin son parain
et Michelle Lacroix fille de Michelle Lacroix
mesme de Jacques

Jillon

L'an mil six cens quarante sept le
vingtiesme Juin de diebre fut
baptisé Jehan et Hellide filz de
Pierre et Hellide le Jeune et de Marie
Coulbault ses parens Jehan Fallet
maréchal demeurant Cuirx et Michelle
le Clerc fille de Marie Demeurant a
mesmes sa marraine

Jehelle

Jillon — Leclerc

L'an mil six cens quarante huict le
second de Janvier fut baptisé Marie
Pillée fille de Louis Pillée maréchal et
Barbe Rouley ses parens Pierre Baillet
fils de M. Edmond Baillet et la maraine
Marie ~~Montbelet~~ de Clermont
femme Baillet ses marie maureau

Jillon

L'an mil six cens quarante huict le
treziesme Juin de Jacques fut baptisé
Simon de Neux fils de Gilbert de Neux
et de Martine Justin ses parens Simon
Baillet fils de M. Nicolas Baillet et la
maraine Dame Claude de Donche femme
de M. Pierre le Roy gaucot et la mesme
ses Sr

Baillet — Claude de Donche

Jillon

L'an mil six cens quarante huict
fut baptisé Anthoine Carlier fils de
Pierre Carlier et Marie Bastard ses
parens Anthoine Desfiaudrin et
Marguerite Gilbert sa maraine le
dit Desfiaudrin Jean et Jeanne ainsy ses

Anthoine Desfiaudrin

Jillon — Leclerc

L'an mil six cens quarante huict fut
baptisé Louis Desfiaudrin
fils de Pierre et Marie Lemaire
ses parens Louis du Vaux et Anthoinette de
Fromy sa maraine

Estienne Desfiaudrin — Anthoine Desfiaudrin

Jillon

1518

Lan mil cinq cens quarante sept le
baptesme Jehan fils de Loys Droller
et Jehanne [illegible] Loys Jehan
Joachim Piaroget et Michelle baronne
sa marraine le xxiiij octob
[illegible] Gillabert et Michelle acoue

Gillon

L'an mil cinq cens quarante sept le
[illegible] de novembre le
baptesme Loys fils de Loys
Hemain et et Marie bastard de
Jehan [illegible] Isabelle le [illegible]
et [illegible] sa marraine

Gillon

L'an mil six cens quarante huit
le huitiesme jour d'aprile fut
baptisé Adrien fils de [illegible] et de [illegible]
sa femme lesquels [illegible] sont parrain Adrien Baillet
bailleur de sabots et marraine [illegible] Lacrot sa maraine

Adrien Baillet
Fillon
marque de ladicte
Marie Lacrot

L'an mil six cens quarante huit
le cinquiesme jour d'aprile fut
baptisé Lucien fils de [illegible] Catherine
Poignet et de [illegible] Marie le Doubs
son parrain [illegible] Lucien Borel
notaires Royal demeurant à la
neufville et françoise Chantrée
sa maraine

Fillon
Borel
marque de
ladicte Chantrée

Le cinquiesme fille de Nicolas Michel et de
Jeanne prunier fut baptisée
[illegible] du mois d'Avril ladicte
son parrain [illegible] prunier et sa marraine
[illegible] de la Gayre.

Fillon
marque de [illegible] prunier
[illegible] de la Gayre

L'an mil six cens quarante huit le
vingt trois[illegible] jour d'aprile fut baptisé
Jacques fils de Jacques du Poie et de
Louise Carlée son parrain Jacques du poie
garçon à marie et sa maraine Marie
de la Gayre

+ marque
marque de ladicte
Marie de la Gayre
Jacques du poie
Fillon

L'an mil six cens quarante huit
le jour de May fut baptisé Jean de [illegible]
fille de Antoine Borel et de Marguerite Borel
son parrain Lucien Baillet filleul de nicolas Baillet
et marguerite Chartier fille de marie sa
maraine

Baillet
marque de Marguerite
Gornet
Fillon

L'an mil six cens quarante huit le dixiesme
jour de May fut baptisé Charles fils
de Charles Bihart et Marie Brunet son femme
et mari son parrain Charles du Vergé
seigneur de Eaux et forêts et Marie Baillet
sa maraine

Bihart
marque de marie
Baillet
Fillon

L'an mil six cens quarante huit le
troisiesme jour de Juin fut baptisé
Adrien le [illegible] fils de Jean le [illegible]
et de Marie [illegible] son femme et son parrain [illegible]

Adrien Bernie et Antoynette du Fouc
sa marraine

Bellon

Lany mil six cens quarante huit le
troisiesme Jour de Juin fut baptisé
francois fils de Antoyne et Martin
et de Elizabet Clabau ses parans
Louis Claudet et Jamie Bourricoulet sa
marraine Louis Andrieu

Bellon

Lany mil six cens Quarante huit le vingt
cinquiesme Jour de Juin fut baptisé Jehan
Vielle fils de francois Vielle et Noelle
Bocquet ses parrain Jehan Coquillet et
Judicte dallide sa marraine

Bellon

Lany mil six cens quarante huit
le vingt sixiesme de Juin fut
baptisé Marie de la Rivolle fille de nicolas
de la Rivolle et Louise Claudet
ses parans André Latte et
La marraine Marie de la Bayre

Bellon

Lany mil six cens quarante huit le vingt
troisiesme de Juillet fut baptisé Antoyne
fils de Raphael Aubrieu son pere et de
Marie Jantrel sa mere ses parans Antoyne
de Rompcompe seigneur Royal et Magdelaine
Borel fille de Mr Antoyne Borel

Bellon

Lany mil six cens Quarante huit
le vingt huitiesme Jour de Juillet fut
baptisé Antoyne fils de Jehan Montpezat
et Marie Frion ses pere et mere ses parans
Pierre Baillet et Marguerite Horent sa
marraine

Baillet

Lany mil six cens Quarante huit le dongiesme
Aoust fut baptisé Marguerite fille de
Adrien de Neuf Marchant et de Marie le Roy
ses parans pierre Bellet et Jehanne Pinzonne
et sa marraine Marguerite Blanc fille de Marie

Bellon

Lany mil six cens quarante huit le quatriesme Jour de
Septembre fut baptisé Louis fils de Joseph de
Chiot et de francoise Carlet ses parans Lucien
Baillet fils de nicolas Baillet et sa marraine
Marguerite Rest

Baillet

Bellon

1648

L'an Mil six cens quarante huict le dimanche troisieme jour de septembre est baptisé Jehan fils de Me Jehan Bellet bailly de Jubigny et de Marguerite le Roy son parrain Me Antoine Mosse procureur du Roy aux gabelles de Clermont et Dame Anne peauvellie femme de Me le procureur du Roy du grenier et forest dudit Clermont

Mosse Anne peauvellie

Bellon

L'an mil six cens quarante huict le quinziesme jour de septembre a esté baptisé Pierre fils de Antoine Escolle et Ayde Bouillet son parrain Pierre Hardy et Marie Bouillet sa marraine

Le Gendre angiot

Bellon

L'an mil six cens quarante huict le douziesme jour d'octobre fut baptisé François fils de Edme Pinot et de Jeanne Cendrier son parrain François d'Allonne garde de la forest et François Bouillet de la paroisse d'Agnaut

Bellon

L'an mil six cens quarante huict le treizieme jour d'octobre fut baptisé Marguerite fille de Pierre Escolle laboureur et de Jeanne son femme et son parrain Jacques Desiardin le marraine

Bellon

Et retourne le feuillet et laisse cette trouvée

Nota nat

les baptesmes du mois d'octobre que sont quatre feuillet

1648

L'an mil six cens quarante huict le quinziesme jour d'octobre fut baptisé Joachim fils de Louis Violet et de Janne Masessat et sa marraine Michelle Baccouelle son parrain Joachim Michelle Baccouelle

Bellon

L'an Mil six cens Quarante huict le quatriesme jour de novembre fut baptisé Louis fils de Louis Hibruane et de Marie bastart son parrain Pierre Hollin le Jeune et François Chantebelle sa marraine

Merque du Hollin Merque de la Vacte
Françoise Chantebel

Bellon

L'an Mil six cens Quarante huict le ~~treziesme~~ troisiesme jour de ~~novembre~~ décembre fut baptisé Matthieu fils de Matthieu Martin et Marie du Bouchet son parrain Pierre Coureul et sa marraine Marie Coureux

Bellon

L'an mil six cens quarante huict le
septiesme jour de Decembre a esté
baptisé [illegible] fille de Maistre
pierre le roy procureur de la Mestreille
et de dame Claude de Soussy son
parain haulx et puissant seigneur
Messire Charles francois de Bonffiel
Marquis de Cerveolle et Haulx et
puissante dame Marie Callomany
dame d'argelier sa maraine

[illegible]

Collon

L'an mil six cens quarante huict
le dixiesme jour de decembre
Marguerite [illegible] de Jean
[illegible] et Claire [illegible] qui a esté
baptisée a la maison
[illegible] la maraine [illegible]
[illegible] garçon [illegible] de Jean
du [illegible] fille a marie
[illegible] parain et maraine

[illegible]

Collon

L'an mil six cens quarante huict le
vingt huictiesme jour de decembre fut
baptisé Leonor [illegible] fils de [illegible]
[illegible] et Marguerite [illegible] Leonor
[illegible] garçon [illegible] et Magdalaine
[illegible] parain et Marguerite
[illegible]

le Roy

Collon

L'an mil six cens quarante huict le
vingt huictiesme jour de decembre fut baptisé Leon
[illegible] fils de Leon [illegible] et de Marie
[illegible] parain Michel de Vergie sa
maraine francoise depoty a cause que Marie
[illegible] sa fille est trop petite

(signé de ladite)

depoty

Collon

L'an mil six cens quarante huict
le dixiesme jour de decembre fut
baptisé Adriane Lagu fille de
Me Jesay Lagu et de Adriane Lo
quidy son parain Adrien Olivier fils
de Me François Olivier et noble
en flos sa maraine

Messire d'Arcad
en flos

Collon

1649

L'an mil six cens quarante neuf
Le troisiesme jour de Janvier fut
baptisé en la maison et les ceremonies
administrées a Louise Gallice fille de
pierre Gallice le jeusne et de Marie
Gondallice Joseph montié parain et
marie du mesme fille de Marie
maraine

Joseph montyé

Collon

Mesgue de
Marie du mesme

L'an mil cinq cens quarante
neuf le quatriesme jour de
Janvier fut baptisee francoise
Deluget fille de Thoma Angot
et de Marietta Cantrel son
parain Antoine Desiardin garçon
a marie et francoise Hatoi
sa marraine d'Anthoyne Desiardin

marque de francoise
Jardy

Pillon

L'an mil cinq cens quarant neuf
le cinquiesme jour de febvrier
fut baptise Louys le roy fils
de Jehan le roy et de Jeanne
Contay son parain Louys
Baillet garçon a marie et
Marie de la Croix sa marraine

Pellon

Baillet

marque de Claude
Pillon la croix

Le Mesme Jour fut baptise
Louys de Louis du Vergle
et de Marie Contay son parain

L'an mil cinq cens quarant neuf
le septiesme jour de febvrier fut
baptise a la maison Louys du Vergle
fils de Louys du Vergle et de Marie
Constant et lui Christiana administre
a l'eglise le mesme jour par Liban
Hallione d'Abbeville et Marie Lacrot
sa parraine marraine

Pillon

marque de
Marie Lacrot

L'an mil cinq cens quarant neuf le
troisiesme jour de Mars a été baptisé
Simon Clairy fils de Anthoine Clairy
et de marguerite le Doux de la paroisse de
Montdidier a le ministre Lapoint fils de
son parain Simon Gaudry garçon des bans
et Jeanne et marie sa marraine

Pillon

marque de Claude
Gallizot

L'an mil cinq cens quarant neuf le
quatriesme apriel fut baptise Claude
Gantrel fils de Gerard Gantrel marchant
et de marie Dal nicez son parrain fut
Sebastien Pillon garçon a marie au lieu
de Clopes labbe Chastelain de Mr le procureur
de roy des bans et forest donne que
estoit trop Chism et marguerite de roy
marraine pour et au lieu de marguerite
Baillet a cause quelle estoit aussi trop jeune

marque de Sebastien
Pillon

marguerite Leroy

Le quatriesme d'aoust mil six cens quarante neuf le douziesme aoust fut baptisée la fille de Me Jacques Gabet bourgeois parroisse de Saint Maxent et de Marguerite Me Pannetier parrain Me David Guyon de la forest et Marguerite Me de la Chesnaye marraine

Gillon

Marguerite Pannetier

Le troisiesme d'aoust mil six cens quarante neuf fut baptisé Jean Noël fils de Charles Noël et de Jeanne Angot parrain Georges Dalix menuisier et la marraine Angot et signé.

Gillon

Le huitiesme d'aoust mil six cens quarante neuf le vingt quatriesme d'aoust fut baptisé Pierre Buaton fils de Pierre Buaton et de Martine parrain Pierre Barbel marraine Jeanne Blondin la

pierre Coffette

Gillon

Le troisiesme Juin mil six cens quarante neuf le premier Angot enfant de Pierre fut baptisé François fils de Pierre et Jeanne le bel et de Marie Chedeau son parrain Me François Allaire officier du Roy et François de Poty femme de Me Jeanne sa marraine

Marguerite de Pardieu
de Poty

Gillon

1640 quarante deux

Le premier mil six cens quarante neuf le troisiesme Jour d'aprile fut baptisé Antoine fils de Guillaume Chantrel et de Jeanne Ballet son parrain Antoine Lesconis Chirurgien et Marguerite Chantrel sa marraine

Antoine Ecolie.

Gillon

Le premier mil six cens quarante neuf le troisiesme Jour de may fut baptisé François fils de Pierre du Bois et de Jeanne Dachin son parrain François Vallée Jeanne garçon et Marie Digeo fille aussi sa marraine

Marguerite de Ladit Ruel

Gillon

Le premier mil six cens quarante neuf le premier Jour de Juin a esté baptisé Charles le gros fils de Charles le gros et Jeanne du Chesnay son parrain Me Olivier Formier officier du Roy et Jeanne le gros sa marraine

Marguerite de Ladit
le gros

Gillon

Le premier mil six cens quarante neuf le huictiesme Juin fut baptisée Marie fille de Georges Vallet et Marguerite Gaillarde son parrain Jehan Gallois garçon et Marie de neuve sa marraine

(Jean Gallois) Marguerite M de Marie
de neuve

Gillon

1649

Homme Célèbre

baptisme l'an mil six cens quarante neuf le
2e mre [illegible] de Juin fut baptisé Adrien
Adrien Bailliet fils de Adrien Bailliet et Marie
Bibiotecaire de la Sainte Croy parain Jean Lacfot et
le mre de la Louise du maine sa marraine
Attignon
auteur
de la vie
des saints

Lacfot
Marie de Ladech
Louise du Maine
Bellon

Lay mil six cens quarante neuf le
quatorziesme de juin fut baptisé Antoine
Voriol fils de Jean Voriol et Antoinette Dions
son pay et mre Gabriel Barrain Antoine Brisse
responsable Claude Rulte et marraine
Claude de Vauche.

Antoine Voriol
Clemen Rulte
Marguerite de Lacq de Vauche
Bellon

L'an mil six cens quarante neuf le
quinziesme Jour de Juin fut baptisé
dite enfant par Guillaume querbij Lara
phe et Louis du Merlos Lara
le parain du premier a esté noy du
Vergh et sa marraine Louise Cendrie et
ont noy Guillaume Federic a dit noy pierre
Coy parain a esté Jean Massot pour garson
et Susanne du Vellou femme fille Lassiette
de Malaguy a respondu par Ladech
fille qui s'est signée Marguerite du Lemo

Delay mais ch

Marque de
Ladech Cendrie
Marque du Lemo
Ladech
Bellon

1649

L'an mil six cens quarante neuf le vingt quatrie
Jour de Juin a esté baptisé Marguerite fille de
Claude Cosme et de Marie Sauch son parain
Noel Sauch et sa marraine Marguerite Chantre

Marque de
Marguerite Chantre
Marque du
Noel Sauch
Bellon

L'an mil six cens quarante neuf le vingt deuxie
Jour de Juillet fut baptisé Clemen fils de Claude
Raymond et de Marie du Mesnie sa femme et a esté
parain Clemen Rulte garson a marie et Marguerite
du Mesnie sa marraine

Clemen Rulte
Marque de
du Mesnie
Bellon

L'an mil six cens quarante neuf le
vingt neufiesme de Juillet fut
baptisé Louise fille de pierre Lacrin
et de François Dusseu son parain
pierre Douzlam et Marie Chantre
sa marraine femme de Raphael Vauch
Bellon
Marque du
pierre Lacrin
Marque de
Marie Chantre
Courtan

L'an mil six cens quarante neuf
le [illegible] fut baptisé Adrien pullier fils de
Leonard pullier et de Balthazar
son parain Adrien [illegible] garson
de [illegible] Adrien [illegible]
du Roy et Charlotte Chantre fille
[illegible] de [illegible] Marie [illegible]
qui a promis et signé avec le fille
Adrien
Marque
Charlotte Chantre
Bellon
Lacfot

L'an mil six cens quarante neuf le
vingt cinquiesme jour de Aoust fut
baptisé François fermin fils de Leonor
fermin et de Marguerite Marin son parrain
Nicolas taffaut garçon de la paroisse et
françoise Hardy sa marraine

Mesgrin de

Nicolas taffaut françoise hardy

Billon

L'an mil six cens quarante neuf le
vingt neuviesme jour de Aoust fut baptisé
Pierre de Aoust fut baptisé
Jehan Bint fils de Mesnier Bint son
pere et Anne pint sa mere ses parrain
et marraine parrain pierre garçon a maistre de la
Mulle et Elisabeth pint fille a maistre

Antoine [illegible] magrin de la Duc
Anne pint

Billon

L'an mil six cens quarante neuf le
troisiesme jour du Aoust fut baptisé
Pierre du Vergier fils de Pierre
du Vergier seigneur de Gaux et Jeanne et
Louise son pere et mere ses parrain
Pierre [illegible] garçon et Jeanne
Lestrillier sa maraine

magrin de la Duc
pierre vergier

Pierre Bourreau
Billon

L'an mil six cens quarante neuf le
quatriesme jour de Septembre fut baptisé
Antoinette Claudine fille de Leonor Claudine
et Antoinette pint son pere ses parrain
Antoine garçon et marraine Marie
Claudine fille a maistre
Le baptisme a esté fait et signé avec les
ceremonies par moy prestre

L'an mil six cens quarante neuf le
dixiesme jour de Septembre fut baptisé
Antoinette guillo fille de François guillo
et Marguerite Bailler son pere Pierre
Bailler Jehan garçon et Marie
Gautier aussi filleule et Marie
magrin de la Duc

Estienne Gautier

Bailler

L'an mil six cens quarante neuf le
vingt sixiesme jour de Septembre fut baptisé
Anne de la Roche fille de Nicolas de la Roche
et de son pere et son parrain Louis Claudine
Allergue de la Duc
Marie de la Roche

Louis Claudine

Billon

L'an mil six cens quarante neuf le
troisiesme jour d'Octobre fut baptisé
Marguerite Pichereau fille de Leonor
Pichereau et Robert Jazolet son
parrain pierre Gautier et Claude
Pichereau Marguerite Pichereau fille
de Mre Jean Pichereau procureur de
Clermont pierre Gautier
marguerite pichereau

Billon

L'an mil six cens quarante neuf le
sixiesme jour d'octobre fut baptisé
Jehan filz de Pierre Robert et
Jeanne Renaut ses parains Jehan
Larcot jarcon et Louise Dumoulin
sa maraine

Larcot + Pillon

Ce mesme jour fut aussi baptisé
Anthoine filz d'André Pinard
et de Jeanne Renaut ses père
et mère ses parains Anthoine
Jardin jarcon et marcan et Louise
Jardy sa maraine

Anthoine de Jardin + Pillon
Louise Jardy

L'an mil six cens quarante neuf
le huitiesme jour d'octobre
fut baptisé Adrien Borel fils de
Anthoine Borel et Louise Rusté
ses parains Claude Rusté garde
d'Harcourt et Françoise Borel fille
de Mr Borel assiste de sa mère
sa maraine

Claude Rusté
Pillon +
Françoise Borel

L'an mil six cens quarante neuf le
douziesme jour d'octobre fut baptisé
Claude de Sainct fille de Jacques de Sainct
et Marie Le Bel ses parains Pierre Rusté
et Claude le roy sa maraine

Rusté
chirurgien de l'abbaye
Le roy + Pillon

L'an mil six cens quarante neuf le
quatorziesme jour d'octobre fut baptisée
Michelle du poil fille de Jehan du poil
et de Louise Carlier ses parains Julien
Cinet garcon et Michelle Baccouel
sa maraine

Pillon
Cinet
Michelle Baccouel

L'an mil six cens quarante neuf le dimanche
quinze d'octobre fut baptisée Françoise de Marc
fille de Edmond de Marc marchand et Claude
Rusté ses parains Mr Jacques Rusté officier du
roy et forêts et Françoise Chantereau sa
maraine
Antoine de la Chaise
Rusté
Chantereau
Pillon

L'an mil six cens quarante neuf le dimanche sixiesme
d'octobre fut baptisé François Rusté filz de Charles
Rusté officier du roy et Claude Sardy femme
Latte ses parains et Françoise Chantereau
au lieu de Louise de Romesnesque femme
Mathieu pour de la chaise
Chantereau
Marguerite de la Latte
Pillon

[illegible] mil six cens quarante neuf le [illegible]
[illegible] de Monsieur fut baptisé [illegible]
[illegible] fille de Louis Cognelle et [illegible] du [illegible]
[illegible] Adrian Gaillet marchand et
[illegible] parrain le parrain
le [illegible]

Cognelle

Le mesme jour que dessus fut baptisé
Jehan Pattart fils de Nicolas Pattart
et de Marie [illegible] de parrain Jean
de poix et Marie [illegible] sa marraine

Marie Pattart

Lan mil six cens quarante neuf
le septiesme jour de Monsieur
fut baptisé Marguerite Cognelot
fille de Estienne Cognelot et
[illegible] le gro de parrain
Mr Louis [illegible] fils
du [illegible] et Louis [illegible]
[illegible] du Roy et Marguerite
[illegible] roy sa marraine

Marguerite Cognelot

Lan mil six cens quarante neuf
le huictiesme jour de Monsieur
fut baptisé Jacques fils de Jean
Jardinier et [illegible] son
[illegible] parrain
Jacques [illegible] et Charlotte [illegible]
sa marraine

Jardin

Lan mil six cens quarante neuf le
dixiesme jour de Octobre fut
baptisé François fille de Guillaume
de Lignis et Janne le Clerq son
parrain Anthoine de Jardin et sa
marraine François Gallet

Anthoine de Jardin

Lan mil six cens quarante neuf
le onziesme jour de Octobre
fut baptisé Jacques fils de Jean
Jardinier et [illegible] son parrain
Jacques [illegible] et Charlotte [illegible]
sa marraine

Jardin

Lan mil six cens cinquante le
douzieme jour de Janvier fut
baptisé Anthoinette fille
de Me Adrian formé et Francoise
Corpoty ses parens Jacques Bonnet
et sa marraine Anthoinette du Jour

Anthoinette du Jour
pillon

Lan mil six cens cinquante le
deuxieme jour de Janvier fut
baptisé Jean fils de
Jacques Langelis et Jeanne Chenier
ses parens Anthoine Cossu
et Jeanne Baillet sa marraine

Anthoine Cossu
pillon
magne de ladet baille

Lan mil six cens cinquante le quatrieme
jour de Febvrier fut baptisé Antoine
Rust fils de Noel Rust et Antoinette
Chabau ses parens Antoine Gondaille
et Marie Gondaille sa fille

pillon
Gondaille

marie gaud

quarante sept

Lan mil six cens cinquante le mercredi
vingt troisieme jour de Febvrier a esté
baptisé Pierre Raisin fils de Antoine Raisin
et de Jeanne de Reide ses parens
Pierre Baillet filleul garcon et Magdeleine
Borel sa marraine fille de Me Lucian
Borel notaire et la veufve

magdeleine borel
pillon
Baillet

Lan mil six cens cinquante le vingt sixieme
jour de Febvrier a esté baptisé Marie
Angot fille de Louis Angot cordonnier
et Francoise Formé ses parens pierre
Fontaine jeune garcon et Marguerite
Marin sa marraine

pierre fontaine
pillon
magne de ladet
Marin

Lan mil six cens cinquante le troisieme
jour de Mars fut baptisé Jacquelin
Costan fils de Jehan Costan et
de Marie Gatellier ses parens Jehan
Jamarge et Jacqueline Gatellier sa
marraine tous habitans a Apoy

Jehan Jamarge
magne de ladet
Jacqueline Gatellier
pillon

Lan mil six cens cinquante le sizieme
jour de Mars fut baptisé Marguerite
Rust fille de Pierre Rust et de Marie
Chabau ses parens Lionon Formé
maistre et Marie Gambier baptisée
demeurant a Etiamble sa marraine

marie raunoau
pillon
Formé

L'an mil six cens cinquante le huictiesme
jour de Juillet fut baptisé par la
maison par la matronne et le
ceremonie apprestée de l'eglise adrian
bleu fils de Jacques bleu et de
Marie Lattre ses pere et mere parrain Adrian
allinet et dame Marguerite Genevieve
gaiane la marraine femme de me le
prevost de Clermont

Allinet Marguerite Genevieve gaiane
Fillon

L'an mil six cens cinquante le
dixiesme jour d'apvrie fut baptisé
Simon bellet fils de Jean bellet
boyne et Marguerite bellet ses pere et mere
parrain Simon gallet et Martine
bellet la maraine

+ Fillon Vallois

L'an mil six cens cinquante le
vingt septiesme jour d'apvrie fut
baptisé Marie Estollin fille de Antoine
Estollin et Marguerite Baillet ses parrain
Joachim Mascgat et Marie baillet sa
maraine Mechet

Fillon + marque de Cadet Baillet

quarante huit

L'an mil six cens cinquante le troisiesme
jour de juin fut baptisé a la maison par
la matronne et ministre et les ceremonies
de l'eglise marie Coquelet fille
de Jean Coquelet et Marie le Roy
ses pere et mere parrain Jean
Mongnerot labourieur et Marie priot fille
de Jacques priot sa maraine

marque de Jean Mongnerot Fillon
de Cadet priot

L'an mil six cens cinquante le quatorziesme
jour de juin fut baptisé deux enfans
jeanne garçon et fille le pere est Antoine
le forbeur et la mere Jaime bouricoult
parrain du garçon est Louis picart et la
marraine la fille marie bouett et lon
nomme Antoine et le parrain de la
fille est Adrian baillet et la maraine
marguerite bleu et lon nomme marguerite

Allorge de marie bouett Louis picart

Allorge de Marguerite bleu Fillon

L'an mil six cens cinquante le
dixseptiesme jour de juin fut baptisé
Jacques fils de Allopis Baillet et
Marguerite Lattre ses parrain Me
Jacques Labbé procureur du Roy
en siege des eaues et forests et
prevost de la prevosté du bailliage
et cour de Clermont et sa
maraine Suzanne Lemoyne

L'an mil six cens cinquante le
onziesme jour de Juin fut
baptisée Marie fille de Hierosme
Besante et Charlotte Balart
son femme, Jean des marais
parain, Jeanne Marie Cailler
femme de Adrien Baillet
Melchior de Magnedat tellier bailli

Dillon

L'an mil six cens cinquante six le vingtiesme
jour de Juillet fut baptisée Marie
fille de Pierre Lebret et de Charlotte
Donsé son femme, parain Mr Louis
le Roy procureur a la prevosté et
Marie Blot sa marraine
Melgue de Cadich

Le Roy
Blot

Dillon

L'an mil six cent cinq.te et huit le deuxiesme
jour de Juillet fut baptisée Marie Vrsule
fille de Louis Vrsule sergent de court de
forest et Marie de Froty son femme, parain
Me Adrien Fourmis Prandeste de la court
de forest et Marie Chantebel femme de
Raphael Pouilly marinier.
(Marie Chantebel)

Fourmis

Ladict Fourmis prie pour parrain
Hierosme de Froty clerc de son
diocese.

Dillon

L'an mil six cens cinquante le
huictiesme jour de Juillet
fut baptisé Pierre fils de
Jehan des marais et Helaine Roy son femme
parain Pierre Fontain et Marguerite le
Roy la Maranie femme de Me
Anglin baillet seyde Royal
Pierre Fontain

Dillon

Marguerite le Roy

L'an mil six cens cinquante le second
jour d'aoust fut baptisée Anne
Douleson fille de Me Henri
Douleson Escuyer et de Catherine
Foin son femme, parain fut Nicolas
le Cassier laboureur et Jeanne
de Mr de Varenne et la
maranie Marguerite Jourdain
femme de Me François Ollivet geolier
royal
Nicolas Le Cassier
MARY

Dillon

L'an mil six cens cinquante six le sizieme
jour de Aoust fut baptisé François
Vanmargal fils de Jehan et
Marie son femme, parain François
Guillo bourgeois compte de Grandin
assisté de le [illegible] de Dantes Jean
(Marg.te Ladict de Grandin)
François Guillot

Dillon

Lan mil six cens cinquante le
vingt troisiesme jour de septembre
fut baptisé Jeanne Carlier fille de
Pierre Carlier et Marie Bastard
ses parens Pierre Bourricourt garçon
et Jeanne Sagot aussi fille de Marie
Sillon Pierre Bourricourt
Megnon de ladite
Sagot

Lan mil six cens cinquante le second
jour d'octobre fut baptisé Louis Chantebel
fils de Louis Chantebel et sa femme
Bullet ses parens Louis Picart et
Marie le Doux sa marraine
Sillon Picart

Marie Le doux

Lan mil six cens cinquante le
quatriesme jour d'octobre fut
baptisée Cristine fille de
Jegan Cabal et de Marguerite
Martin ses parens Hector Chantebel
et Cristine prosmit fille a maistre
sa marraine
Sillon
Megnon de ladite
Cristine prosmit
Megnon de
Hector Chantebel

Cinquante

Lan mil six cens cinquante le
dixiesme jour d'octobre fut baptisé Adriam fils de Jeanne
Vieuville et de Noelle Boquet ses parens Adriam
Vieuville beau père et Anne
Boquet sa marraine
Adriam Vieuville
Megnon de ladite
Boquet
Sillon

Lan mil six cens cinquante le
quinziesme jour d'octobre fut baptisé Louise fille
de Nicolas de la Rue et Louise Cardel
ses parens Lucian Chantebel et sa
marraine Jeanne Bullet de la paroisse
de Bello
Sillon
Lucian Chantel
Megnon de ladite Bullet

Ledit jour et dessus fut baptisée
Jeanne Vallet fille de George Vallet et
de Marguerite Gallard ses parens
Jegan Sagot garçon et Jeanne
Bourricourt sa marraine
Sagot Megnon de ladite
Sillon
Bourricourt

Lan mil six cens cinquante le
dixsiesme jour d'octobre fut baptisé
Claude Louette fils de Nicolas Louette
et de Flourence Lescolier ses
parens Claude Lescolier et sa
marraine Marie Louette
Antoine Lecolier
Sillon
Megnon de ladite
Louette

L'an mil six cens cinquant le
vingtiesme jour d'octobre fut
baptisé Lucram Baillet filz de
Jehan Baillet et de Marie Rieu son
parain Lucram Lagu d'artez
et sa maraine Marie Baillet
fille de Adrian Baillet

Lagu Pillon

Lagu + de ladict Baillet

L'an mil six cens cinquant le vingt
quatriesme jour d'octobre fut baptisé
Michel Ribvio filz de Jehan Ribvio
et Antoinette son parain
Michel du Ribvio sergent de la forest
et Jeanne le Gro sa maraine

Ribvio Pillon

+ de ladict

L'an mil six cens cinquant le second
jour de novembre a esté baptisé
Charlotte quinquet fille de pierre quinquet
et Renée Piot son parain Adrian
Aubert Jacques Amiot et Jacqueline
Pichet femme de Marin Lacroix sa
mère

Aubert

Pillon

L'an mil six cens cinquant le
sixiesme jour de novembre fut
baptisé Marie Lable fille de
Maistre Jacque Labbé procureur
du Roy en cause et forest de Sanot
procureur du Roy au siege de la
prevosté de la neufville et de
Dommetme peaucellier son
parain d'icelle. Labbé assist de
Estienne de Beaucaire et dame
Anne Lable assiste de dame
Marie de la Plan sa mere grand

Marie de la Plan

Beaucaire Pillon

L'an mil six cens cinquante le vingt cinquiesme
jour de novembre fut baptisé Estienne Baillet
filz de Adrian Baillet et de Marie de la Croix
son parain Simon Frion garçon a marier demeurant
a la Rue St Pierre et Marie Baillet aussi fille
a marier de la neufville et sa maraine

Simon Frion + de ladicte Marie Baillet Pillon

L'an mil six cens cinquant le vingt huictiesme
novembre fut baptisé Antoine Baillet fils
de Antoine Baillet et de Charlotte Quesnoy son
parain Antoine Cossin garçon a marier et
Marie Lacroix fille a marier sa maraine

+ de ladicte femme de Marin Lacroix

Antoine Cossin Pillon

[illegible] mil six cens cinquante [illegible] vingtiesme jour
de decembre fut baptisé Françoise Barbier
fille de [illegible] et Barbe Mommende et Marguerite
Taille ses parains [illegible] Boudrot marchand
et Françoise Lévesque la fille a marine tous
habitans de cette paroisse soussignés

Meryon de la [illegible] Françoise
Levesque Pellon

Lan mil six cens cinquante huit le
douziesme de decembre fut
baptisé Louis Pellon fils de Louis
Pellon marchand et de Barbe Renoud
ses parains Louis Baillet Jacques
et Marie Dangecourt sa marraine

Baillet Meryon de la [illegible]
Pellon
Dangecourt

1682

Lan mil six cens cinquante et six
le [illegible] jour de Juillet fut
baptisé Louis Chantelou fils de Edmond
Chantelou marchand et de Marie
de Nort ses parains Me Louis Pellon
Honorat Saint Clémont et Dame
[illegible] de Pouge fille de Me [illegible]
[illegible] sa marraine

Pellon Jeanne de Pouge
Pellon

Lan mil six cens cinquante
le [illegible] de Janvier fut
baptisé Marguerite [illegible] fille de [illegible]
et de [illegible] Baillet ses

parains Thomas le Cont de la paroisse de
Quetteville et Marguerite Formel sa maraine
de cette paroisse Ma [illegible]
Meryon de la [illegible] Thomas
le Cont Loiset

Lan mil six cens cinquante et un
le premier jour de Mars fut baptisé Marie
Jarmain fille de Simon Jarmain et Louise
Bastard ses parains Simon Picart et la
Marie de la Heroye

Meryon de la [illegible] Simon
Picart Loiset

Lan mil six cens cinquante et un le
dimanche premier jour de Mars fut baptisé
Antoine Loysel fils de Antoine Loysel
et Paquette ses parains Antoine
Baillet et Simon du Val sa marraine
Jeanne Sabatier dame [illegible] ses [illegible]

Antoine Baillet Loiset

Lan mil six cens cinquante et six
le [illegible] de Janvier fut
baptisé Simon gros fils de Charles
le gros et de Madeleine du Chemin ses
parains Simon Formel fils de Me Antoine
Formel ses [illegible] qui a
respondu a cause de leur [illegible]
Jude Simon Formel et Marie du
Berger fille de Simon du Berger

Meryon de la [illegible]
du Berger Loiset

L'an mil six cens cinquante et un le septiesme jour d'Aprile a esté baptisé Estienne Coquisipot fils de Jean Coquisipot et Marguerite Billon son femme parains Estienne Crignet garçon et sa maraine Marguerite le Roy

Estienne Coquisipot
Crignet
Marguerite le Roy
Billon

L'an mil six cens cinquante et un le dixseptiesme jour d'Aprile fut baptisé Louis Dominique de Longueval fils de Messire Annibal de Longueval sieur d'Garcourt et de Dame Marie de Pagnes lesquels agé de six ans sçavoir né le 23e mars mil six cens quarante neuf ont pour parains Dominique de Longueval aîné de l'Estrange et Claude de Beaumont et demoiselle Anne de Longueval assistée de Nicolle de Pagnes sa maraine

Dominique de Longueval
Beaumont
Nicolle de Pagnes
Billon

L'an mil six cens cinquante et un le disseptiesme jour d'Aprile fut baptisé Jacques Martin fils de Matthieu Martin et Marie du Bosq ont pour parains Jacques Bomel marchand et Anne Bocquet fille a marie sa maraine

Jacques Bomel
Anne Bocquet
Billon

L'an mil six cens cinquante et un le premier jour de May fut baptisé Pierre du Pui fils de Charles du Pui et de Marie Briet de Pinon paroisse d'Autheuil ont pour parains Pierre Tuelle le Jeune et Claude le Roy fille de Me le Roy procureur la maraine

Pierre Tuelle
Claude le Roy
Briet

L'an mil six cens cinquante et un le troisiesme jour de May fut baptisé Michel Baquinard fils de Louis Baquinard et de Jacqueline de Beaux son parain Michel Jaquet de la Paroisse de Jaquet et Anne de Villes fille de Desforges de Villes sa maraine

Michel Jaquet
Anne de Villes

L'an mil six cens cinquante et un le second jour de Juin fut baptisé Adriany fille fils de Pierre fibel et de Jeanne Chouret ont pour parains Adriany Baillet le jeune et Marie Jeanne du Bois et Anne Chouret fille sa maraine

Adriany Baillet
Chouret
Billon

L'an mil six cens cinquante le
huictiesme jour du mois de Juillet
fut baptisé Janne Bonnel fille
de Jacque Bonnel et de Françoise
du Verger son parain Simon du
Verger et sa marraine Janne
gallon fille de Simon gallon

Mergne Merg[illegible] Dudu
de Lodun Simon du Verger
Janne gallon

Pillon

L'an mil six cens cinquante et un
le dixnuiesme jour de Juillet fut
baptisé Jacque Langelier fils de
Jacque Langelier et de Janne Bonnier
son parain Me Jacque Dusson officier
du Roy et Françoise Chantebel
veufve de Louis de Romesampre
sa fille a cause de son cousin a aux
la marraine

Louise
Romesians

Pillon

L'an mil six cens cinquante et un
le vingt troisiesme jour de Juillet
fut baptisé Louis picart fils de
Louis picart et de Anne d'allois
son parain pierre Pellier de Fresne
et Françoise Hardi la marraine

Mergne de Fran[illegible]
Hardi
Mergne de pierre Pellier

Pillon

L'an mil six cens cinquante et un
le vingt septiesme jour de Juillet fut
baptisé Anthoine Constant et Marie
de Jesé gattellier Me Adrian formier son
parain et Marie du Verger sa
maraine fille de Simon du Verger

Pillon

L'an mil six cens cinquante et un
le vingtiesme jour d'aoust fut baptisé
Leonor Lacire fils de Pierre Lacire
et de Janne picart Leonor Sarmé
parain et Marie Roland sa maraine

Mergne Dudu
Leonor Sarmé
baptisé par Me de Cu d'offoy
Mergne de
mar Roland

Pillon

L'an mil six cens cinquante et un le vingt
sixiesme jour d'aoust fut baptisé
Marie de Hirion fille de Pierre de Hirion
et de Louise Bastard son parain
Adrian Piot fils de Jacque Piot et
Marie Bastard sa maraine

Pillon

Adrien Piot

Mademoiselle Bastard

L'an mil six cens cinquante et un le
dixiesme jour de septembre fut
baptisé Antoine du Cyro fils de
Philippe du Cyro et Françoise Carlier
son parain Antoine Rey garçon
et Marie de la Saye sa maraine

Pillon

Antoine Cyro bailly

Pillon + de Cadret de la Saye

L'an mil six cens cinquante et un le
quinziesme jour de septembre fut baptisée
Marie Crognon fille de Robert Crognon
et Marie Bouillet son parain Antoine
Lecoeur et la maraine Marie Crognon

Antoine Lecoeur

Pillon

Pillon + de Cadret Marie Crognon

L'an mil six cens cinquante et un
le vingtiesme jour de septembre
fut baptisé Jean de Pestel
fils de Lucas Regnau et de
Denise Regnau marié
de la paroisse de St Estienne de Beauvais

et de Marie Grenier qui a reconnu
estre paroisse de Jean St Matthieu
en Marcoussy son parain Lucas Pestel
et Anne Grenier de la paroisse dud.
St Estienne

+

Pillon

L'an mil six cens cinquante et un le
cinquiesme jour d'octobre fut baptisé
Nicolas Rebuby fils de Raphael Rebuby
et Marie Chantebel Adriam Ollivier
parain et Charlotte Chantebel sa
maraine

Charlotte Chantebel

Ollivier

L'an mil six cens cinquante et un le
quinziesme jour d'octobre fut baptisé
Anne le Roy fille de Hilaire le Roy
marguillier et de Marie Roland son
parain Leonor Herman et sa
maraine Anne Cocquet

Leonor Herman

Marguerite Cadret

Anne Cocquet

L'an mil six cens cinquante et un
le troisiesme jour d'octobre fut
baptisé Michelle fille de Pierre
Lainé et Marguerite Chanson
son parain Estienne de Beaumarais
et Michelle le Clerc sa maraine

E. de Beaumarais

Marguerite de Cadret

Michelle le Clerc

1692

Janvier

Cinquante deux

Le vingt huitiesme jour de Janvier mil six cens cinquante deux a esté baptisé Messire Hector Dominique de Longueval Chevalier Seigneur d'Armancourt et de Attainville et de Madame Marie Magdeleine sa femme le parrain Messire Dominique de Longueval Chevalier et Longueval et Madamoiselle Anne de Longueval et Longueval sa marraine fille dudit seigneur

Le Prieur

Cinquante deux

Le dix septiesme jour de Janvier l'an mil six cens cinquante deux a esté baptisé Etienne Gillery fils de Sebastien Gillery et de Marie Vallery sa femme le parrain Maître Philibert Fiey et la marraine Damoiselle Anne de Chevalier

Anne de Chevalier

Le vingt deuxiesme jour de Janvier 1692 a esté baptisé Magdeleine Borel fille de Antoine Borel et de Denise Clerget sa femme le parrain Magdeleine Borel sa marraine Magdeleine Borel qui a signé

Magdeleine borel

Taulx

L'edit jour vingt deuxiesme de Janvier mil six cens quarante deux a esté baptisé par moy prestre Curé de cette paroisse en l'absence et de la permission de Mr Maître Nicolas prestre Curé de Crouy demeurant en nommé a la Cure de la Neufville et Magdeleine fille de Charles Linay Tonnelier et Marie Brunet sa femme son parrain Jean Cugnar et marraine Marraine qui a signé Suzanne fille de Jean Forgeage de Cressé et de Marie demeurant a la Neufville

Coulery

Marie Geladite

Cinquante deux

Le vingt cinquiesme jour de Janvier mil six cens cinquante deux a esté baptisé Louis fille et Pierrette fille de Claude Gendre et de Jeanne Batme sa femme le parrain Claude Coulery prestre chanoine de la Neufville et sa marraine Claude Coulery a la Neufville signé pour le filleul Vicaire de la paroisse Coulery

Mubq de Coulery

Morel

Le vingt cinquiesme jour de Janvier l'an mil six cens cinquante deux a esté baptisé Denise Bonnet fille de Claude Bonnet et de Marie Fauche sa femme le parrain Maître Antoine Morel et marraine Nicolle Rottier veuve de Jean Cart a la Neufville

Louis de Romescamps Morel

Le quatriesme jour de Février mil six cens cinquante deux a esté baptisé Louis de Romescamps fils de Antoine de Romescamps et de Jeanne Guyot sa femme le parrain Maître Louis de Romescamps et marraine Louise de Romescamps

Marq de Romescamps

Le douziesme jour de Février 1692 a esté baptisé François fils de Jacques Gaudy et de Marie Gaudy sa femme le parrain Maître Louis Gaudy et marraine François Gaudy

Le Prieur

Le Maître

Marq de Gaudy

Le septiesme jour de mars a esté baptisé Antoine et Claire fils et filles de Claude et Claude Mauvisier le parrain Maître Nicolas Guillemin sa marraine Claire Guillemin

Nicolas Guillemin

Le Prieur

Le 17e jour de mars 1652 a esté baptisé Pierre Emillot fils de François Emillot et de Marguerite Villey son père et mère le parrain Pierre Seyllery la marraine Claude Chauvel

Pierre Seyllery
Claude Chauvel
L. Villey

Le 27e jour de mars 1652 a esté baptisé André Pistre fils de Noel Pistre et de Antoinette Guillot son père et mère le parrain Antoine Chauvel Me André Fouvier a sa marraine Françoise Chauvel

Antoine Chauvel
Françoise Chauvel
Louise de Romescamps
L. Villey

Le 30e jour de mars 1652 a esté baptisé Pierre Ogier fils de Louis Ogier et de Anne Ogier son père et mère le parrain Pierre Villey et sa marraine Françoise Gaudet

Pierre Villey
Françoise Gaudet
L. Villey

Le quatrieme jour du mois d'avril a esté baptisé Marie le Chat fille de Jean le Chat et de Marie Gory son père et mère le parrain Maître Philibert Pion chirurgien et Marie le Chevallier sa marraine

Philibert Pion
Marie le Chevallier
L. Villey

Le douzieme et a pris nom Raphael ne fut aux ondoyé alors le [illegible] le grand fils et Carl le grand de et Adrienne de Boyenny son père et mère le parrain Jean Coulay et sa marraine Marguerite Fouvier

Jean Coulay
Marguerite
L. Villey

Cinquante

Le 17e jour d'avril a esté baptisé Charles Hellemb fille de Pierre Hellemb et de Marie Chapelle son père et mère le parrain Maître Charles Fouvier et la marraine Marie Chevallier femme de Me Pierre Fouvier

Charles Fouvier
Marie le Chevallier

Le 25e jour d'avril a esté baptisé Moise Cabay fils de Jean Cabay et de Marguerite son père et mère le parrain Moise Dautmont et la fille de Monsieur Villey son beau père et la marraine Louise Brunel veuve de la fille de Basile

Moise Dautmont
Louise Brunel
Louise de Romescamps
L. Villey

Le 30e jour de May 1652 a esté baptisé André Bailler fils de André Bailler et de Marie de la Bleche son père et mère le parrain André Lallier et la marraine Françoise Pion femme de Me Pierre Pion et la fille de Pierre Blondin

Pierre Pion
Marie de la Bleche
L. Villey

Le 30e jour de May 1652 a esté baptisé Marie Angot fille de Thomas Angot et de Marie Chevallier son père et mère le parrain Louis Pullen et Anne le May sa marraine

Louis Pullen
Anne le May
L. Villey

Le premier jour d'Aoust 1652 fut baptisé François Piot fille de Jacques Piot et de Marie Blot son père et mère le parrain François Borel et la marraine Françoise Borel

François Borel
Françoise Borel
L. Villey

D'Aout 1692

Le 9e Jour du susdit D'Aout 1692 a esté baptisée Susanne fille de Pierre Morlaisnay et de Marie de Louis premiere son pere et mere le parain Louis Chantrel jeune garçon a marié et la marraine Susanne Fouquet fille par moy soussigné vicaire

Louis Chantrel Susanne Fouquet

Marq de la Fr

Gabriel Berard

Le 17e Jour D'Aout a esté baptisée Anne pignard fille de Pierre pignard et de Anne galloie son pere et mere le parain Jean galloie marchand et Jeanne galloie la marraine par moy soussigné vicaire Cure Abbé soussigné Comme Chabotier de monst le Cuny et la Neufville

Galloie Jeanne galloie

Le 20e Jour D'Aout 1692 a esté baptisée Magdeleine du boia fille de Noel du boia et de Barbe de Longueville son pere et mere le parain de la Croix Henry Bailly Jean de Galloie la marraine par moy pbre soussigné Curé

Septembre Henry Bailly Marq de la Croix Jean Galloie

Le 17e Jour de Septembre 1692 a esté baptisée Louise fille de Berard et Marie guerlaudre son pere et mere le parain Gabriel de la marraine Françoise Chantrel

Louis Chantrel

Marq de la Chantrel Françoise

Le 24e Jour de Septembre 1692 a esté baptisé Louis Regnier fils de Louis Regnier et de Marie de Michel son pere et mere le parain Louis Ford marraine par moy pbre soussigné de Michel

Michel Michel Louis Ford

Marq de la Croix Louis Michel

Gabriel Berard

Le dixiesme jour de Septembre a esté une naissance d'un enfant baptisé par moy pbre Jean de la Croix en l'absence de mre le Curé de la Neufville Jeanne fille de Jean Bailly et de Françoise le Roy de Jeanne son pere et mere le parain Jean Bailly de mre Jean Bailly de Jeanne Bailly et de Marguerite Bailly de Jeanne Bailly marraine Jeanne Bailly de mre Jean Bailly Marchand et Jeanne de la Neufville Jeanne Bailly marraine par moy pbre curé soussigné

Marguerite Leroy Le Roy

Le 17e Jour d'octobre l'an 1692 a esté baptisé par moy pbre soussigné de la Croix Jean fils de Jean de la Croix et de Marie Alopée son pere et mere le parain Jean Alopée Abbé de Maître Jean Gilbert Chirurgien de la Magdeleine Bouet son pere et mere le parain Alopée Abbé fils et Mre Jean Labbé procureur de la Cour et Françoise Gilbert sa marraine fille de Mre Louis Bouet procureur au siège de la Napille

Louis Labbé Françoise Gilbert

Gabriel Berard

Le 26e jour d'aust mois d'octobre 1692
a esté baptizé Louis gallois fils de Jehan
gallois et de Marie Laigu son pere et
mere le parrain Louis Laigu et Jeanne
de la Haye sa marraine par moy soub-
signé Desnard Curé commun

Laigu de la Haye
Desnard

Le 29e jour d'aust mois d'octobre 1692
a esté baptizé Raphael Gavaguet fils de Jehan
Gavaguet et de Françoise Verte son parrain
Raphael de Chaully et Marie de Chaulx sa marraine
par moy Messire Mathias de Chaudy curé de la
Marfinille

Marie de Chaulx
de Chaulx

Le 16e jour du mois de Novembre 1692
a esté baptizé Charles Costany par moy Curé
de la Marfinille le fils de Jehan Costany et de
Marie gallois son pere et mere le parrain Mre
Charles de l'Orme et sa marraine Marie Cassot

Marie de Cassot
de l'Orme

Le vingt et unieme jour de decembre 1692 a esté
baptizé François Lebbé fils de François Lebbé et
de Antoinette Lebbé son pere et mere le par-
rain François gallois et la marraine Anne
gallois

François gallois Marie de la Croix gallois
Desnard

Le vingt huitieme jour de decembre l'an mil six
cent cinquante deux a esté baptizé Claude
Lepsis fils de Charles Lepsis et de Anne
de la Fresnay du Comté et chrétienté de Lon-
dres Hardy son pere et mere le parrain
Claude Lepsis et sa marraine Françoise
gallois

Hardy Lepsis Françoisse gallois
Desnard

Le vingt huitieme jour de decembre l'an
mil six cent cinquante deux a esté baptizé
Anne Cocquempot fille de Jacques Cocquempot et
de Jehanne Lepsis son pere et mere le par-
rain Thomas Cocquempot et Charlotte Chantel
sa marraine

Thomas Cocquempot Charlotte Chantel
Desnard

Le vingt et unieme jour de decembre mil six cent
cinquante deux a esté baptizé Louis
fils de Louis Lebreve et de Louise
Lebreve son pere et mere le parrain Louis
Lebreve et sa marraine Charlotte Chamresse

Louis Lebreve Charlotte Chamresse
Desnard

1675

Janvier

Le quatrieme jour de Janvier mil six cens cinquante trois fut baptisé François Labbey fils de Mre Jaques Labbey procureur du roy et de la maistre et sage femme, et Dame Anne Pannevelle son pere et mere Mre Philibert Fiot bourgeois demt a la Cste Notre Dame et François Corel fils de Mre Louis Corel demt a la Cste Notre Dame ... Fiot

Françoise Corel

Le neufiesme jour de Janvier l'an mil six cens cinquante trois a esté baptisé Louis Bineau fils de Maurice Bineau et Anne Fiot son pere et mere le parrain Antoine Baillet fils d'Alexis Baillet et sa marraine Jeanne Gallois femme d'Antoine Gallois a la Notre Dame ... Antoine Baillet

Jeanne Gallois

Le quatorziesme jour de Janvier l'an mil six cens cinquante trois a esté baptisé Louis fils de Martin et Marie Blanard demeurant a Martigues le parrain Maistre Antoine de Meulx Marcof a Louis de Lamfalay fils de Maistre Antoine de Lamfalay sa marraine Louise de Romescamps a la Notre Dame ... Louise de Romescamps

Le Meulx

Le vingt quatriesme jour de Janvier mil six cens cinquante trois a esté baptisé Marie Hugue fille de Pierre Hugue et de Françoise Boudy son pere et mere le parrain Gerard Gantel Marquis et la marraine Marie Maillan femme de Antoine Marcq de Martigues ... Marie Maillan

Le Gardien

Premier fevrier 1653. Anne fille de Nicolas le Vasseur Henry et Daniel Rodrigues et Marseille Douet sa femme de la paroisse dud. St Marseille, et de Catherine Coulaux sa femme a esté baptisée par moy Curé soubsigné après avoir veu la permission de Monsieur Dowlaste Curé de St Pierre et datte du premier fevrier 1653 signé Dowlaste ... Le Vasseur ... Le Roy ... Le Roy ... Marguerite Le Roy ... Baillet ... Le Roy

Le Roy

Marguerite Le Roy

Le quatriesme jour de février mil six cens cinquante trois a esté baptisé Philibert fils de Alexis Baillet et de Marguerite ... le parrain Me Philibert Fiot ... et la marraine Madamoiselle Marguerite Coustee ... sa femme ... a la Cste Notre Dame ... Fiot

Baillet

Le Gardien

Le septieme jour de Fevrier mil six cens cinquante trois a esté baptisé Marguerite fille de Pierre Boyer et de Louise Caillet sa femme par moy vicaire soussigné Jacques Martin vicaire et la marraine a esté Marguerite Boyer femme de Pierre Martin Marguerite Boyer

f. Martin.

Le huitieme jour de Fevrier mil six cens cinquante trois a esté baptisé par moy vicaire soussigné Jacques Martin vicaire et la marraine a esté Louise Caillet femme de Pierre Boyer le parrain Pierre Boyer et Louise Caillet

f. Martin.

Le neufieme jour de Fevrier mil six cens cinquante trois a esté baptisé Louis fils de Nicolas Martin et de Catherine Patou sa femme le parrain Louis Boillet et Louise Boillet et la marraine Claude Boyer fille de Mr. Claude Boyer et a la neufvaille et par moy Mr. Jacques Martin vicaire

Boillet Claude Le roi

f. Martin.

Le dixieme jour de Fevrier mil six cens cinquante trois a esté baptisé Lucian fils de Nicolas Lambert et de Madeleine Mafot le parrain Lucian Lagu et la marraine Marguerite Boyer par moy Mr. Jacques Martin vicaire

Lagu Marg de Boyer

f. Martin.

Le quatorzieme jour de Fevrier mil six cens cinquante trois a esté baptisé Marie Bouvier fille de Noel Bouvier et de Catherine Petit par moy le parrain Louis Adrien et la marraine par moy Mr. Jacques Martin vicaire

Marg de Boyer Catherine Petit

f. Martin.

Le trentieme a dessus jour du mois d'Avril l'an mil six cens cinquante trois a esté baptisé par moy Mr. Jacques Martin prbre vicaire de la Rochelle en l'église paroissiale de la Rochelle Pierre maquinier fils de Pierre maquinier et de Jacqueline et le parrain Pierre Villée et la marraine Françoise Masoffeau ainsi qu'il a esté bien et duement baptisé à la maison ensuite suivant les ceremonies

Marg de Boyer Marg de la Cl. Masoffeau Françoise

f. Martin.

Le deuxieme jour de May 1653 a esté baptisé Pierre le gros fils de Charles le gros et de Adriane du Chemin ses pere et mere le parrain Jean Barangue et sa marraine Louise Hardy par moy Mr. Jacques Martin vicaire — Jacques Barangue

Marg de la Cl. Louise Hardy

f. Martin.

Le quinzieme jour de May mil six cens cinquante trois a esté baptisé Jacques fils de Daniel Jamme et de Catherine Jabois le parrain Jacques Coquillaud et la marraine Marie Boudaudie parente par moy Mr. Jacques Martin vicaire

Marg de la Cl. Marie Jacques coquillaud Catherine Jabois

f. Martin.

Juillet 1673

Le premier jour de Juillet a esté baptisé Charles du Noyer fils de Michel du Noyer et de Louise Bonnefon son père et mère le parrain Charles Obier et la marraine Françoise Mesjean

Charles Obier Marie Le Lucher Françoise Mesjean

J. Martin

Le deuxiesme jour de Juillet 1673 a esté baptisé Lucien Coquelle fils de Robert Coquelle et de Marguerite Picard son père et mère le parrain Lucien Bailler a sa marraine Catherine Loriot et ont signé

Bailler Catherine Loriot J. Martin

Aoust 1673

Le premier jour d'aoust 1673 a esté baptisé Gaudin et Perrette filles et jumelles du fils de Pierre Hervé et de Jacquine Hervé le parrain Lucien Chauteau et marraine Perrette Bailler parrain et marraine dudit Lucien Chauteau et Marie Denery parrain et marraine ladite Perrette Bailler

Lucien Chauteau Marie Denery J. Martin

Marie Denery Perrette Bailler

Of Jardins

Le premier jour dudit mois d'Aoust mil six cent soixante trois a esté baptisé Jacquine et quelle fille de Pierre Hervé et de Marie Hervé le parrain Jacques Obier a sa marraine Jacquine Gallois

Charles de Brie Jenne Gallois

Of Jardins

Aoust 1673

Le deuxiesme jour dudit mois d'Aoust mil six cent soixante trois a esté baptisé Marie Gilet fille de Pierre Gilet et de Catherine Lucelle le parrain et la marraine a esté Jacques Bailler et ont signé a la reserve du père et de Marie la mère de marraine et la parraine dudit journal

Marie Jacquette Bailler J. Martin

Le deuxiesme jour dudit mois d'Aoust mil six cent soixante trois a esté baptisé Marie Gemmerey fille de Claude de Gemmerey et de Christine de Gemmerey et ladite fille de quinze jours estant fort et la grande et jaune de trouble et de Marie Gorde sa marraine

Aubry et Luce Marie Gorde Christophle le Maire

Of Jardins

Le troisiesme jour d'Aoust a esté baptisé Pierre Hervé fils de Pierre Hervé et de Perrette Hervé et ladite fille estant entier et a esté fort et la tête a cause de trouble et la quelle a esté baptisé a esté fort et Charlotte gouel sa marraine

Charlot Gouel Nicolas Le Lasle Of Jardins

Le premier jour dudit mois d'Aoust mil six cent soixante trois a esté baptisé Pierre Hervé fils de Pierre Hervé et de Perrette Hervé et ladite fille estant entier et a esté fort et la tête a cause de trouble et la quelle a esté baptisé a esté fort et Marie Hervé sa marraine et a esté fort et ladite fille a esté fort et ladite fille a esté fort et ladite fille

Septembre 1683

Le second jour dud. mois de Septembre
l'an mil six cens cinquante trois fut baptisé
Marie Martin fille de Antoine Martin et
de Isabeau Chabault ses père et mère la
parrine Mre Gervaise Heinz Chirurgien et sa
marraine Marie Lagu —

Antoine Martin marie Lagu

Jardins

Le deuxiesme jour de Septembre l'an
mil six cens cinquante trois est baptisé
François de Aumesmant fils de Pierre
Aumesmant et de François Bastard ses père et
mère le parrain le sieur François Marie Claude
Auger greffier et Louise Chapellain de la maison
de François Galloin sa marraine, de la parrine
de Louise Aumesmant Jeanne Lefebvre, de sa
marraine Jeanne Bouricaut

François Galloin

Marie Martin Auger

Martin

Le vingt unieme jour de Septembre l'an mil
six cens cinquante trois est baptisé François
de la cour fils de Pierre de la Cour et de
Marie ses père et mère la parrine Françoise
de la marraine Françoise Galloin fille de François
Galloin —

Jacque delhorbe François Galloin

Jardins

Le vingt deuxiesme jour de Septembre l'an
mil six cens cinquante trois a esté baptisé
Antoine Coquempot fils de Jehan Coquempot
et de Elisabeth Fiquet ses père et mère le
parrain Antoine Coquebert bailly de Marguerite
Coquebert sa marraine

Antoine Coquebert Marg. Coquebert Martin

Martin

Le vingt troisiesme jour de Septembre
mil six cens cinquante trois a esté baptisé
Antoine regnier fils de Antoine regnier et
de Marie le roy ses père et mère le parrain Me Antoine
Fourrier Notaire royal et la marraine
Marguerite le roy —

Fourrier

Marguerite le roy

Jardins

Le vingt quatriesme jour de Septembre l'an
mil six cens cinquante trois a esté baptisé
Louis le roy fils de Gilles le roy et
de Marie Vollant ses père et mère le parrain Jacque Ruste
et Louise de Vaulx sa marraine

Jacque Ruste Louise Martin

Le vingt cinquiesme jour de Septembre l'an mil six cens
cinquante trois a esté baptisé Marguerite fille de
Jacque Ruson et de Marie Batard ses père et
mère le parrain Louis Cantel et la marraine Jeanne Bouricaut
et Esther le febvre lesquels ont esté soussignés
par moy Curé de la Paroisse —

Le troisiesme jour d'octobre l'an mil six cens
cinquante trois a esté baptisé Marie fille de
Adrian de Chaux et de Marie le roy ses père
et mère le parrain Léonard le roy fils de Me
Léonard le roy et sa marraine Marie Martin
fille de Pierre Martin le parrain

Martin

Le Roy

Le neufiesme jour d'octobre l'an mil six cens cinquante trois a esté baptizé Jacques fils de Jacques de Sing et de Marguerite le parain Odenan Coulon Monsieur et Bonne la mere sa marraine fille de Jean Poly

Marguerite Poly

Bonne Poly

Gardin

Le dixiesme jour d'octobre l'an mil six cens cinquante trois a esté baptizé Louis fils de Estienne Tailler et de Marie de la Gelée son pere et mere le parain Louis de Bonnefoy le tesmoin Renaud et la femme de Lavillis a la marraine Louise de Romescamps

Estienne Tailler

S Martin

Louise de Romescamps

Le vingt quatriesme jour d'octobre l'an mil six cens cinquante trois a esté baptizé Jean fils de Jean Bequaning et de Marie Glaunet son pere et mere le parain Jean Wacker et sa marraine Marie Gabriel

Jean Wacker

Marie de Lorgle

Marie

Gardin

Le troisiesme jour d'octobre l'an mil six cens cinquante trois a esté baptizé Denis fils de Jean Coquelin et de Madeleine Dover son pere et mere le parain Me Antoine Lucas Notaire Royal et Françoise Mongeboy femme de Jean Mongeboy sa marraine

Le vingt troisiesme jour de Novembre l'an mil six cens cinquante trois a esté baptizé Claude fille de Philippe de Jean et de Françoise Carle le parain Claude Coulon et la marraine Françoise Mongeboy femme de Claude Mongeboy

Gardin

Le sixiesme jour d'aoust l'an mil six cens cinquante trois a esté baptizé Anne fille de Me Antoine Lucas Notaire et de Madeleine Lucas son pere et mere le parain Me Jean Lucas prevost de la ville d'Ardres le tesmoin Jean Lucas fils d'Antoine Lucas le pere et la marraine Anne veuve de Me Pierre Lucas

Anne Lucas

Le dixiesme jour d'aoust l'an mil six cens cinquante trois a esté baptizé Marie fille de Me Jean Lecornier pointre et de Marie Morel son pere et mere le parain Me Jean Lecornier le tesmoin Marie Gabriel la marraine Marie Gabriel

Gardin

Le deuxiesme jour de Novembre l'an mil six cens cinquante trois a esté baptizé Jean fils de Jean Vicet et de Jeanne Le parain Jean Vicet le tesmoin Me Pierre Le Roy et la marraine Françoise Mongeboy

Gardin

Le vingt deuxiesme jour de Novembre l'an mil six cens cinquante trois a esté baptizé Pierre fils de Pierre Gibard et de Marie son pere et mere le parain Me Pierre Gibard le tesmoin Me Antoine Lucas Notaire et la marraine Anne veuve de Me Antoine Lucas

Pierre Gibard

Anne Lucas

Gardin

Le vingt cinquiesme Jour de Janvier l'an mil six cent cinquante huict a esté baptisé Louis fils de Pierre Boel et Marie sa femme, le parrain Maistre [illegible] et Vaulx et sa marraine Louise de Bourseange

Vaulx

Louise de Bourseange

Le premier Jour de Febvrier 1654 a esté baptisé Cesar fils de Louis de Gorey et de Marie de la Maxime sa femme, le parrain Claude [illegible] et sa marraine Marie [illegible]

Le premier Jour de Mars 1654 a esté baptisé Cesar de Gorey fils de Louis et Louise de Marie sa femme, le parrain Claude [illegible] et la maistresse pour la fille sa femme [illegible] a esté baptisé pour la maistresse [illegible] a esté baptisé pour [illegible] a l'Eglise pour [illegible] le Baptesme qui luy a esté pour mary Cesar [illegible] Angelique a esté le parrain Claude [illegible] et la marraine [illegible] Marie

Le dixiesme Jour de Mars 1654 a esté baptisé Louis fils de Jacques [illegible] et [illegible] sa femme, le parrain [illegible] et la marraine Marie de la [illegible]

Le troisiesme Jour de Febvrier l'an mil six cent cinquante huict a esté baptisé Marguerite fille de Nicolas [illegible] et de Marguerite sa femme, le parrain André [illegible] et sa marraine [illegible] Marguerite [illegible]

Le vingt cinquiesme Jour de Febvrier l'an mil six cent cinquante huict a esté baptisé Marguerite fille de Thomas Coquelin et de Marie Chantrel sa femme, le parrain Nicolas [illegible] et sa marraine Marguerite [illegible] sœur de François Lind [illegible]

Michel Duval pilot
Baptiste

Marie Voyer femme

Le dixiesme Jour de Mars l'an mil six cent cinquante huict a esté baptisé Catherine fille de [illegible] et de Jeanne [illegible] le parrain Charles Baillet fils de [illegible] et sa marraine [illegible] Nicolas Baillet et Marguerite sa femme

Baillet

Marguerite Leroy

Le cinquiesme Jour de Mars l'an mil six cent cinquante quatre a esté baptisé Louise fille de Jacques Nicolle et de Noël Chantrel sa femme, le parrain Charles [illegible] et la marraine Marie [illegible] femme de Mr [illegible]

Chantrel

Anne Chantrel

Le quatriesme Jour d'Aprvil l'an mil six cent cinquante quatre a esté baptisé Antoine Cingué fils de Pierre Cingué et de Marie [illegible] sa femme, le parrain Antoine Baillet et la marraine [illegible] fille de Mr [illegible]

Antoine Baillet

Le cinquiesme Jour d'Aprvil l'an mil six cent cinquante quatre a esté baptisé Marie fille de Pierre Donnée et de Marguerite [illegible] sa femme, le parrain Denis [illegible] et sa marraine Marie de la [illegible] femme de Pierre [illegible]

Donnée

Le vingt quatriesme Jour d'Avril l'an mil six cens cinquante quatre a esté baptisé Adrien fils de François Guillot et de Marguerite Bailly le parrain Adrien Guiot, et la marraine Marguerite Jouvenin

Adrien Piot
Marguerite Jouvenin

Le cinquiesme Jour d'Avril a esté baptisé Marguerite fille de Jehan Bailly et de Marie Estienne le parrain Mr Gilbert Fromy et la marraine Marguerite Bailly veufve de feu

Fromy Mr
Jardins

Le troisiesme Jour d'Avril l'an mil six cens cinquante quatre a esté baptisé Marguerite fille de Claude Chiquet et de Marie de Mr Jean de Mathieu le parrain Mr Lugay et la marraine Marguerite Jouvenin

Lugay Mr
Marguerite Jouvenin

Jeanlx
Jardins

Le troisiesme Jour de May mil six cens cinquante quatre a esté baptisé François fille de François Bouffaut et de Françoise Argot le parrain François Degrandpoz et la marraine Françoise Bouffaut fille de Mr Louis

Bouffaut
Françoise Bouffaut
Jardins

Le douziesme Jour de May fut baptisé Jehan fils de Jehan Gallois et de Marie Bailly le parrain Nicolas Bailly de la marraine Françoise Jardin femme de Jehan Gallois

Bailly
Marie Bailly
Jardins

Ledit Jour douziesme May mil six cens cinquante quatre fut baptisé Thomas fils de Pierre Lefevre et de Jeanne Bignard le parrain Thomas Bouffaut veufve de feu Jean Lefevre et la marraine Marie Bailly veufve de feu Jean Marie et Bailly

Jardins

Le vingt sixiesme Jour de May a esté baptisé Louis fils de honorable homme Mr Jean Jean Pauvellin escuyer seigneur de Prez et de Mademoiselle Marguerite Dautre le parrain Daniel de Belleguise escuyer et Mademoiselle Françoise Dautre veufve de feu Mr Jean Pauvellin escuyer et la marraine Marie Dautre fille de Mr Jean Dautre

Belleguise
Marie Dautre
Jardins

Le premier Jour de May l'an mil six cens cinquante quatre a esté baptisé Marie fille de Pierre Bouffaut et de Françoise Bouffaut le parrain Pierre Bouffaut et la marraine Marie Bouffaut veufve de feu Jean Lachet et Jean Lachet fils de feu Jean

Adrien Lachet
Marie Bouffaut
Jardins

Juin 1694

Le huitiesme jour de juin l'an mil six cens cinq-vingt-quatre a esté baptisée Marie fille de Jacques Lafosse et Jeanne Devaux, ses père et mère, le parrain Louis de Gouy, et sa marraine Marie Gioy, fille de Jacques Gioy.

Mercy et Lafosse

Marie Gioy

Louis de Gouy

Le Jardins

Le vingtiesme jour de juin l'an mil six cens cinquante-quatre a esté baptisée Antoinette, fille de Denis Pallon marischal et de Marie Ranchon, ses père et mère, le parrain Antoine Baillet, fils de Antoine Baillet, et de Mre Louise Le Roy, sa marraine Claude Le Roy, fille de Mre Louis Le Roy, procureur d'icelle, a la non signé — Antoinette Baillet

Claude Le Roy

Le Jardins

Juillet

Le dixiesme jour de juillet l'an mil six cens cinquante-quatre a esté baptisé Michel, fils de Denis Marquebey et de Marie Gioy, ses père et mère, le parrain Mre Michel Boezillon, et sa marraine Claude Le Roy, fille de Mre Louis Le Roy procureur d'icelle — Boezillon

Claude Le Roy

Le Jardins

Le quatorziesme juillet l'an mil six cens cinquante-quatre a esté baptisé Pierre, fils de François Pistolle et de Marie Lafosse, ses père et mère, le parrain Pierre Gioy, fils de Pierre Gioy, et sa marraine Marie Lafosse, fille de Mre Antoine Lafosse, tous d'icy et a signé

Le Jardins

Aoust 1694

Le dixiesme jour d'Aoust l'an baptisé Michel, fils de Louis Chaing et de Antoinette Gioy, ses père et mère, le parrain Mre Michel Chaing et sa marraine Marie de la Glayse, tous d'icy et a signé

Mercy et Lafosse Marie de la Glayse

Le Jardins

Aoust

Le douziesme jour du mois d'Aoust l'an mil six cens cinquante-quatre a esté baptisée Anne, fille de Claude et de Marie Ranchon, ses père et mère, le parrain Mre Louis Pivaret, de la paroisse de Saint-Germain, et sa marraine Anne Gaultel, fille de Pierre Gaultel — Anne Chantoret

Louis Pivaret

Le Jardins

Le vingtiesme jour d'Aoust a esté baptisée Anne, fille de Denis Le Roy et de Jeanne Lorrisse, ses père et mère, le parrain Louis Gomas, et sa marraine Anne Marquet, tous d'icy et a signé — Marquet

Mercy et Lafosse

Louis Le Roy Anne Marquet

Le Jardins

Le vingt-deuxiesme jour du mois d'Octobre l'an mil six cens cinquante-quatre a esté baptisé Claude, fils de Claude Le Roy et de Marie Pressis, ses père et mère, le parrain Claude Le Roy, et la marraine Claude Le Roy, fille de Mre Antoine Le Roy, procureur d'icelle — Le Roy

Le Jardins

Richard Porchin

Adelaïde Le Roy

Septembre

Le quatorziesme jour de septembre a esté baptisé Adrien, fils de Léonard Fournier et de Marguerite Vivaud, ses père et mère, le parrain Adrien Pitoy, et sa marraine Claude Le Roy, fille de Mre Léonard Le Roy, procureur d'icelle — Adrien Pitoy

Claude Le Roy

Le Jardins

Septembre

Le vingt quatriesme jour de Septembre l'an mil six cens cinquante quatre a esté baptisé Marie fille de Mr Claude Humaine et de Marie Humaine sa femme, le parrain Pierre Costard en sa Marraine Marie de Mezy

Milley et Pierre Dumoulin

Jardins

Le vingt quatriesme jour de Septembre l'an mil six cens cinquante quatre a esté baptisé Jeanne fille et Claude Claude fille de Claude Claude sieur de Prudais Mr Jeanne le Roy fille et Mr Antoine Prudhomme et la Marraine Jeanne gallois fille de Pierre gallois

Le Roy Jeanne gallois

Octobre

Jardins

Le vingtiesme jour d'Octobre l'an mil six cens cinquante quatre a esté baptisé Estienne Hillery fils et de Marie Hillery sa femme, le parrain Mr Jacques de Chamone et la marraine Claude le Roy fille de Mr Antoine le Roy et la femme et la Marraine Hillery

Claude le Roy

Jardins

Le vingt huitiesme jour d'Octobre l'an mil six cens cinquante quatre a esté baptisé Raphael fils de Mr Claude Claude et de Louise Claude sa femme, le parrain Mr Raphael Boulis sieur de Boyal et la Marraine Marguerite Vaillant fille de Mr Simon Vaillant

Marguerite Vaillant

Jardins

Novembre 1654

Le quatriesme jour de Novembre l'an mil six cens cinquante quatre a esté baptisé Lucian fils de Mr Antoine Boul et de Louise Vasse sa femme, le parrain Mr Lucian Boul prieur de la chapelle de la Neufville et la marraine Louise de Vomscamps femme de Mr Antoine de Vomscamps seigneur de Neufville

Boul Louise de Vomscamps

Jardins

Le dixiesme jour de Novembre a esté baptisé Anne fille de Antoine Martin et de Nicolle Clément sa femme, le parrain Mr Anne Fiandin sieur de Canaville et de Canti et la marraine Marie Martin

Fiandin et Martin

Jardins

Le dixiesme jour de Novembre l'an mil six cens cinquante quatre a esté baptisé Christophle fils de Christophle Marguerite et de Marguerite Vaillant sa femme, le parrain Christophle Vaillant et la marraine Agnès Pillon

Marq de Christ Agnès Pillon

Jardins

Le dixiesme jour de Novembre l'an mil six cens cinquante quatre a esté baptisé Madeleine fille de Jean de Pierre et de Madeleine sa femme, le parrain Mr Jean le Roy sieur de la Chapelle et la marraine Madeleine Glerian

Le Roy Marie de Pierre Madeleine Glerian

Jardins

decembre

Le trentieme jour de decembre l'an mil six
cens cinquante quatre a esté baptisé pierre
a Louise angot fille de pierre et thomasse angot
de Marette charbel conjoins, a esté le parrain
dudit pierre charbel pierre vendeuil et sa marraine
michel charbel fille de Lorence charbel et
pierre vendeux fils de edmond vendeux et
pierrette de la fosse Louise pierre fontenay fils de
pierre fontenay et sa marraine Louise
et Françoise fille de Me Antoine de Fromentin
Pierre vendeux
marque de la fosse
Michel charbel

pierre
vatain
Louise de romecamps
Jardins

Le vingt et uniesme jour de decembre l'an mil six cens
cinquante quatre a esté baptisé antoine cabay fils de
pierre cabay et de marguerite [illegible] son pere et mere
le parrain antoine fromentin fils de Me antoine fromentin
et françoise gallois fille sa marraine fille de simon pillon
Antoine fromentin
françoise gallois

1655 Janvier
Jardins

Le cinquiesme jour de janvier l'an mil six
cens cinquante cinq a esté baptisé Michel
bailly fils de Me Leonor bailly sergent
royal de st angelique et de st fils son pere
et mere le parrain alexandre carey [illegible]
vaud et lambertine [illegible] sa marraine Louise
et françoise fille de Me Antoine de
fromentin fils de royal [illegible] a la ordinaire
edron

Louise de romecamps
Jardins

Le septiesme jour de janvier l'an mil six cens
cinquante cinq a esté baptisé Jacques fils de
pierre et de [illegible] son pere et
mere le parrain Jacques [illegible] a la marraine
marie Houel fille de jehan Houel
Jacques Houel
marie
Houel
Jardins

Janvier 1655 [illegible]

Le dixseptiesme jour de janvier l'an mil six
cens cinquante cinq a esté baptisé Louis fils
de jacques gion et marie [illegible] son pere et mere
le parrain Me [illegible] son pere et mere
Adam [illegible] et françoise [illegible] sa marraine
Guillaume du four
[illegible]

Jardins

Le dixseptiesme jour de janvier
l'an mil six cens cinquante cinq a esté
baptisé Nicolas fils de [illegible] et de [illegible]
[illegible] son pere et mere le parrain [illegible] et
[illegible] et [illegible] sa marraine [illegible]
fille de pierre morel marguerite morel et
a [illegible]
[illegible]
marie morel

Jardins

Le vingt deuxiesme jour de janvier
marie fille de Nicolas [illegible] a esté baptisé
le [illegible] son pere et mere le parrain [illegible]
et [illegible] sa marraine marie [illegible]
fille et de feste guillaume [illegible]
[illegible]
marie [illegible]

Jardins

Le huictiesme jour de mars l'an mil
cinquante cinq a esté baptisé [illegible] fils de
bailly et de Me [illegible] son pere et mere le parrain [illegible] fils de [illegible]
a sa marraine [illegible] fils de [illegible]
[illegible]
marie [illegible]
marie [illegible]

pierre
vatain
Jardins

Le huictiesme jour d'aoust marie et marie l'an mil six
cens cinquante cinq a esté baptisé Magdeleine fille de pierre
et de [illegible] son pere et mere le parrain
[illegible] et la femme [illegible]
magdeleine borel
le moustier
Jardins

Mars 1644

Le vingt quatrieme jour de mars l'an mil six cens cinq
a esté baptisée Marguerite fille de Me Raphael Fournier
et de Marie Gaultier son femme, le parrain Me
Abraham Fournier bourgeois et la femme de la Me feu
Abraham Fournier et Marguerite Poirier demeurant au bourg de Mory

Fournier

marguerite poirie Jardin

Le trezieme jour d'aprel l'an mil six cens cinquante
cinq fut baptisé Claude fils de Jehan Garnier et de
Françoise Rose son femme, le parrain Me Claude
Gaultier greffier de la justice de Chastillon et la marraine
de sa marraine Antoinette petit

Marra

Jardin Rose

Le vingt quatrieme jour de May l'an mil
six cens cinquante cinq a esté baptisé François
fils de François Bouel et de Anne Bertrande son femme, le
parrain Claude Bergeot fils de defunct
Claude Bergeot et sa marraine Marie Chalgelage
femme de Nicolas Bergeot et la femme de feu Marc

Claude Bergeot Nicolas Bergeot et Marie Chalgelage

Jardin

Le vingt huitieme jour de juin l'an mil six cens
cinquante cinq a esté baptisé Marie Coquinaport fille
de Jehan Coquinaport et de Marie Michaud son femme
et mesme le parrain Antoine Baillet fils et Claude
Baillet, sa marraine Marie Pignard fille et Claude
Pignard

Antoine Baillet marie pignard

Jardin

Le vingt huitieme Nicolas Me Garnier fils de François
Chanquinet et Marie Cugnet son femme
parrain Claude Rose Greffier, la marraine
Mademoiselle Anne fille de Pierre Grenier sieur de
de cette Ville

Rose

Mary et Lat.
Mary Lefebvre

Jardin

Le vingt huitieme jour de juin l'an mil six cens
cinquante cinq fut baptisée Louise fille de Charles Grenier
et de Adriamy du Chesnay son femme, le parrain Antoine
Fournier bourgeois et la marraine Louise d'Ouchampe fille de
de sa femme

Antoine Fournier Louise de Bonnecamps femme

Jardin

Le quatrieme jour du mois de Juillet
l'an mil six cens cinquante cinq fut baptisée Louise fille de
Me Nicolas Martin et de Antoinette Paton son
femme et mesme le parrain Simon Baillet et sa
femme marraine Louise Jardin et Victor Marcy et Louise Jardin fille de Baillet

Jardin

Le dixieme jour du mois de Juillet a esté baptisé
Guillaume fils de Edmond Gilmant et de Marie
Chirouze, et Marie Gaultier sa marraine

Marcy et Marie Gaultier

Gilmant

Le quinzieme jour du mois de Juillet
l'an mil six cens cinquante cinq a esté baptisé Marie
fille de Jehan Coustey et de Marie Gaillard son femme
et mesme le parrain Simon Baillet fils de Nicolas Baillet
et sa marraine Marie Fournier fille de Pierre Fournier

Baillet Marie Fournier

Jardin

Le vingt huitieme jour de juillet l'an mil six cens
cinquante cinq a esté baptisé Anne fille de Nicolas
François et Françoise Bouel son femme, le parrain Simon Baillet
et sa marraine Anne Gaultier

Anne Gaultier Baillet

Jardin

Aoust

Le vingt huictiesme du dit mois d'Aoust a esté baptisé Pierre fils de Noel Hellin, de Catherine Lahuny son pere et mere le parrain Pierre Hellin et la marraine Marguerite Marguerite et a esté signé et Marguerite baillet fille et Catherine baillet

marguerit baillet Huste

Septembre Le Jardin

Le premier jour de Septembre l'an mil six cens cinquante cinq a esté baptisé Marie fille de Mathieu Jeannelle et de Catherine Prime sa femme par Claude le parrain Thomas du Poil fils de Jacques du Poil et sa marraine Marguerite de Hamel fille de Pierre de Hamel

Marcq du Poil — Marg.te du Hamel

Le Jardin

Le huictiesme jour de Septembre l'an mil six cens cinquante cinq a esté baptisé Anne fille de Pierre Renou et de Marie Baton son pere et mere le parrain Charles Carlier fils de Pierre Carlier et la marraine Marie Thouret fille de Jean Thouret

Jozzaj est + Marcq de Caulet Marie Thouret

Le Jardin

Le vingt quatriesme jour de Septembre l'an mil six cens cinquante cinq a esté baptisé Marie fille de Christophle Carlier et de Marguerite Carlier son pere et mere le parrain Jean Carlier fils de Jean Carlier et sa marraine Marie Dellaud

Marcq de l'aff. Marie + Marie

Le Jardin

Le vingt cinquiesme jour de Septembre l'an mil six cens cinquante cinq a esté baptisé Marie fille de Noel Fauvel et de Catherine Lebas son pere et mere le parrain Claude Fauvel fils de Jacques Fauvel et sa marraine Claude Fauvel

+ Lusro

Le Jardin

Octobre 1655

Le quatriesme jour d'octobre l'an mil six cens cinquante cinq a esté baptisé Simon fils de Jacques de Pelle de Denise de Vieta son pere et mere le parrain Claude de la Grasse par la sage femme dans la necessité nous a esté rapporté par Denis Lefevre de la ceremonie de baptesme laquelle ceremonie Me Antoine Fourny a supplée le parrain dessus dit et Marraine Marguerite de Villers Nostre de sa

Marcq de Claude de la Grasse — Fourny

Le Jardin

Octobre

Le cinquiesme jour l'an mil six cens cinquante cinq a esté baptisé Marguerite fille de Jean Vorides et de Anne Gaillard son pere et mere le parrain Jean Gaillard fils de Jean Gaillard et sa marraine Marguerite Marguerite

baillet

Huste Le Roy

Le vingt deuxiesme jour d'octobre l'an mil six cens cinquante cinq a esté baptisé Louise fille de Louis pulteau et de Isabel Ransson son pere et mere le parrain Jean baillet fils de Antoine baillet et sa marraine Louise de Romscampa fille de Antoine de Romscampa

Johan baillet

Louise de Romescamps Huste

Nouembre 1655

Le seiziesme jour de Nouembre 1655 a esté baptisé Claude fils de Claude Lac et Marie Gorgue son pere et mere le parrain Claude Lac fils de Antoine Lac et sa marraine Marie de Thoron

Marcq de l'aff. Claude Lac — Marcq de l'aff. Marie Huste

Le Jardin

Le dix huictiesme jour de Nouembre l'an mil six cens cinquante cinq a esté baptisé Simonne fille de Pierre Nicol et de Marie Gaillard son pere et mere le parrain Jean Gaillard fils de Jean Gaillard et sa marraine Françoise Mangueberg fille de Jean Mangueberg

baillet + Le Jardin

Decembre 1644

Le second jour dud. mois de Decembre l'an mil six cens
cinquante cinq fut baptisé Nicolas fils de Pierre
Corbeau et Marguerite Spignare fut par Camus le
parrain Nicolas Batar, et sa marraine Geneviefue Borel
fille de Me Lucian Borel Marcq dest Nicolas
Batar

geneviefue borel Jardins

Le quatriesme jour de Decembre l'an mil
six cens cinquante cinq a esté baptisé Germain
fille de Daniel Gamet et de Anne Cabaye fut
parrain Claude le parrain Simon Jeanbegle fils de dest
Germain du Bagle et de Anne Bouillet fille de Antoine
Bouillet Marcq dest + Simon du Bagle
Marcq de Claude Anne
Bouillet
Jardins

Le vingt deuxiesme jour de Decembre l'an mil six
cens cinquante cinq a esté baptisé Jacques fils de
Jacques Guillot et de Marguerite Bolle fut pa
Claude le parrain Jacques Guillot et la voisine de
Guillot sa marraine Charlotte Aubry

Jehan Guillot

Marcq de Claude Charlotte
Aubry +

Soixante quatre

Cam prel dix Pour Cinquant et sy le
lundy premier jour de May Ludemain de la
pentecost furent confirmez et leglise de
Broslo par monseigneur de Beauvais

Lucian du Mesnil fils de
pierre du mesnil et de
Marguerit de Sainct

Ndeiam Sacqot fille de
Jehan Sacqot et de
Jeanne Baillet

Charle Carlier fils de
Pierre Carlier et de
Marie Castart

pierre Langlois fils de
Jacque Langlois et de
Vanie

Jacque Quiqt fils de
Jacque Quiqt et de Marie
Cheralier

Louis Fornier fils de
Leonor Fornier et de
Leonor de Dourlanie

Leo pigne natif de Brest
fils de Adriam pigne et de
Marie de bess

Francoise Villers fille de
Villers et Jude dallier

Jeat Jacmesilier

Charle francois Boure fils
de Me Lucian Boure et de
Guillemine Aiulin

Jaque le Roy fille de Me
Leonor le Roy et de Jaume
Doulet

Claude Jeanne fille de Jean
Jeanne et de Marguerit Fauin

Charlotte Lhuillier fille de
Nicolas Lhuillier et de
Simonne Baillet

Catherine de Corsue fille
de Pierre du mesnil et
de Marguerite de Sainct

Jaume Gallois fille de Simon
gallois et de Marielle le
Jeuny

Louis guillemin fille de
Anthoine guillemin et de
Marie Fermigie

Antoinette le febre fille
de Estienne le febre et

Jean Castard fille de Guillaume
Castart

Louis Desfiaudin fille de
Antoine Desfiaudin et de Louise
le Gaux

Guillemette montfaut fille de Robert
montfaut et de Bernarde

Claude [illegible] fille de Nicolas [illegible] et de Jeanne [illegible]

Marguerite [illegible] fille de [illegible] et de [illegible]

Claude picard fille de [illegible] et de

Louise [illegible] fille de

Jeanne [illegible]

Estienne natif de Gandille

Jeanne Guerman

Soixante quatre

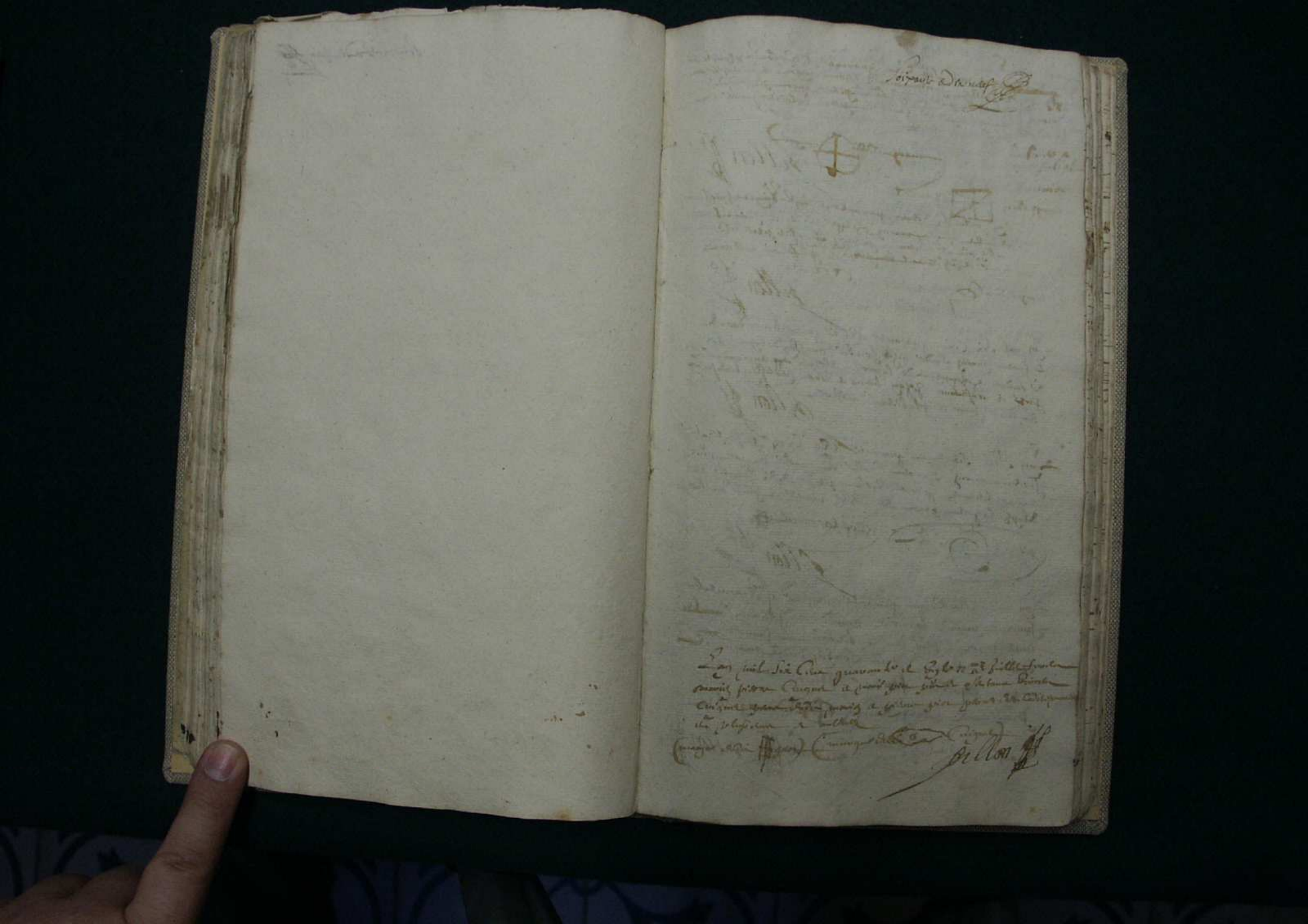

Pellon

Pellon

Pellon

Pellon

Pellon

Pellon

Pellon

Le mil [illegible] Et le [illegible]
[illegible] mariz [illegible] et
[illegible] Guillaume Jugnet
[illegible] et [illegible] et [illegible]
[illegible] mariz

[illegible] Jellon

Le 26me de Juillet fuerent mariez Antoine
Noyer [illegible] des Sauzis prestre et Jellide Laisne
et marguerite de la Haulte prestre et constantine
prestre et Jellide les filles [illegible] dudit mariz et Simon
de Jurix oncle de ladite marie avecque de [illegible]
et plusieurs autres

marque [illegible] Jellide [illegible]

Jellon

Le 9me de Septembre fuerent mariez Antoine
Le Sellier et marguerite Baillet prestre et
constantine [illegible] Françoise Le Sellier fille
Cuve et [illegible] oncle dudit mariz
et [illegible] Baillet prestre de ladite marie
et plusieurs autres

marque de Baillet

[illegible] Jellon

Lan mil six cent quarante deux le 16e
Septembre fuerent mariez Gaspard Baillet et
Jehanne Latte [illegible] moyen prestre et
constantine [illegible] personne prestre
Cuve et [illegible] amis dudit Gaspard
et Françoise Latte [illegible] de ladite marie
et plusieurs autres

marque dudit [illegible] Latte [illegible]

Jellon

quatre vingt dy

Lan mil six cent quarante deux le
vingt huitiesme de novembre fuerent mariez Jehan
Mongudey et [illegible] de marchemon prestre
et Constantine [illegible] de [illegible] et [illegible]
[illegible] et plusieurs autres

marque dudit [illegible] [illegible]

Jellon

L'an Mil six cent quarante trois quatre vingt dix
le dixiesme de Juibrie subrine maitre Andre
bosinot et Johanne bosinot pere et conseiller
Jacques bosinot frere dudit maitre et Johan
bertau frere de ladite maitre et plusieurs
autres

(marque dudit bertau) (marque bosinot)

Sillon

L'an Mil six cent quarante trois le
dixiesme de may Sieur maitre Claude bosinot
et maitre Jacques pere et conseiller Jacques
bosinot frere dudit maitre et me Antoine
de remondeyre seigneur et officier de la maison de
la mareschalle et hoz ami de ladite maitre et
plusieurs autres

(marque dudit bosinot) (marque remondeyre)

Sillon

Ont les s.rs de Zuille frere et maitre nicolas
Zuille et Jeanne Mouveau la solitude pere
et conseiller en office francois de solitude et Dimy
de zuchigny et Daniel le Clerg et plusieurs
autres

Sillon (marque dudit le Clerg)

Ont les s.rs de Zuille frere et maitre Jean angre
et francois de roquetopre pere et conseiller en office
pierre angre frere dudit maitre et Jeanne
bertrand veuve et la mere et pierre et pierre
Jean bertrand veuve et la mere pierre et plusieurs
autres

(marque dudit angre) (marque bertrand)

[illegible]

Pellon

Pellon

Pellon

L'an mil six cens quarante quatre le quatrieme
jour de may Laurent Marie Daniel Hamard
natif de Crupilly et Thiwalt Edmond Cabaret
natif de lisy fils Charles Faussey natif de
Crupilly et Pierre Thollier du maistre de
Jacques Cabaret Jean Cabaret et Claude Cabaret

Daniel Hamard

Cabaret

Jacques Cabaret

Cabaret

Gillon

L'an mil six cens quarante quatre le cinquieme
jour de may Laurent Marie Simon le Jeune
et Jean Edmond fils Romain Gaultier
connoy [illegible] Christophe Lemonnyer

Edmond le Jeune

Gaultier

Gillon

L'an mil six cens quarante quatre le sixieme
jour de may Laurent Marie Jean Gaultier et Marin Delay
tous deux de la paroisse [illegible] Pierre Chastellain
fils de Jean Gaultier oncle de cest dit Jean Gaultier
et Edme fils de Nicolas Gillon oncle
de cest dit Gaultier

Jean Gaultier

Gaultier

Edmond Gaultier

Gillon

quatre vingt quatre

L'an mil six cens quarante quatre le septieme jour
Laurent Marie Jean Coquinpot et Marguerite Coquin
tous deux de cette paroisse fils de Mre Jean Delange
et Matthieu Simon Delange Vicaire de la Chapelle
de la cour St Pierre de Jean Coquin et Jeanne
Gaultier

Gillon

L'an mil six cens quarante quatre le huitieme jour Guillaume
Laurent Marie François Pruvier et Marie Martin
tous deux de cette paroisse fils Nicolas Marchand
beau frere et Jean Martin frere de ladite Martin
et autres

Gillon

L'an mil six cens quarante quatre le neufieme jour Guillaume
Laurent Marie Anthoine Martin et Laurent
Tourneblin fils Jean Martin frere de ladite
Martin et Jacques Tourneblin fils et Claude Tourneblin
tous demeurant

Gillon

L'an mil six cens quarante quatre le dixieme jour Guillaume
Laurent Marie Francois Ballain et
Marie Baconnaire tous deux de cette paroisse
fils et [illegible] Marie et Marcoulaine Voisin

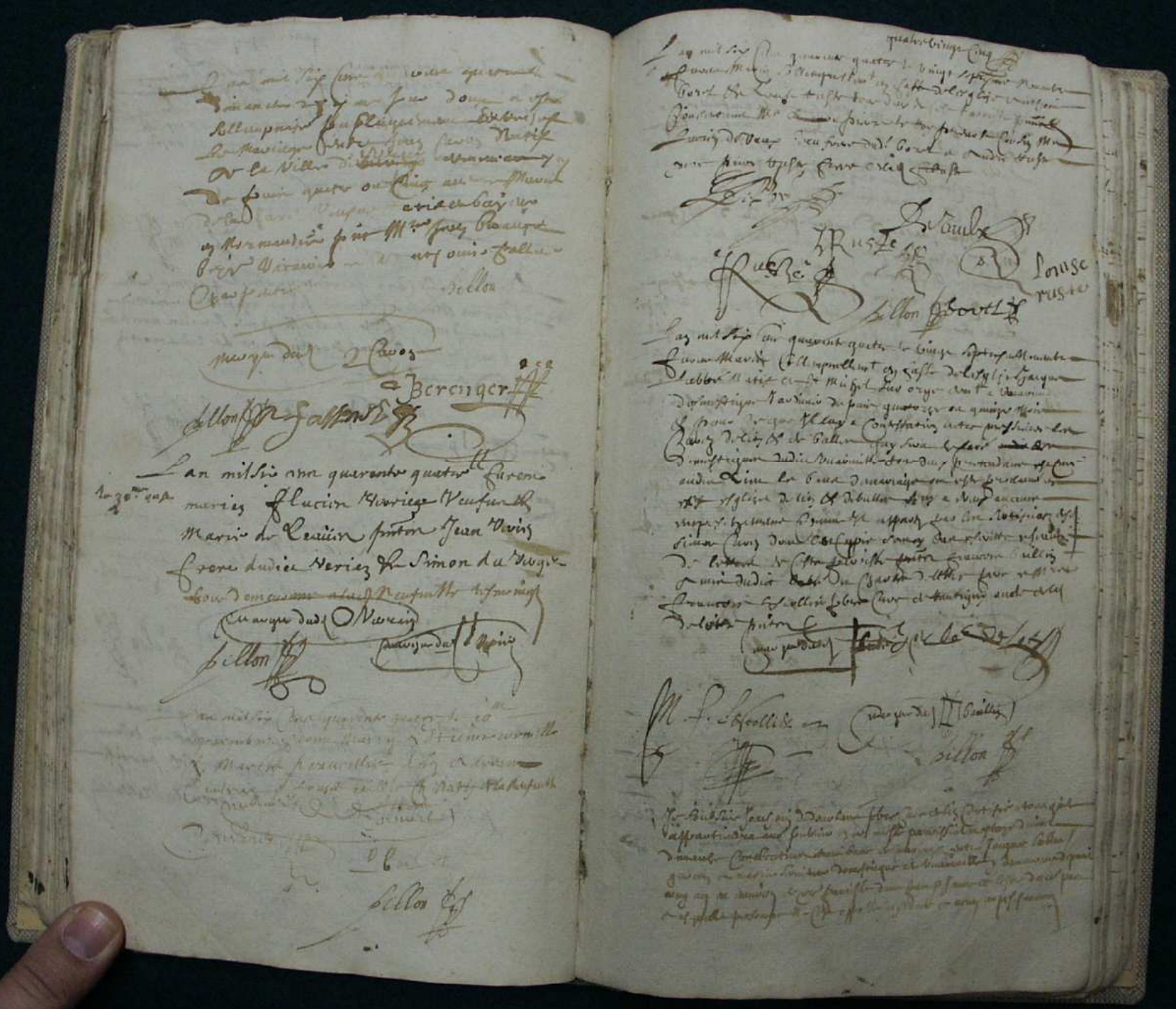

quatre vingt six

Bellon

Bellon

Claude Febvre Philippe

Estienne Lefebvre

Sillon

Marguerite

Gerdeffroi

Sillon

Sillon

quatre cinq sept

Lan mil cinq cens quarante cinq le xxvij novembre en lesglise nostre dame de la nefmesnil en la chapelle sainte marie Jolicabellaine en faicte lesglise paroissiale lacquel la bourgeoisie de Monzaulx a portel paroisse de bulle diocese et Clemenson Sauteur vicaire de Monzaulx et la nefmesnil en la presence et constitutions de Anthoine allou procureur et la procuratoire de bulle et Marie Charles Cuerie femme de bulle Jeroulet Sauteur frere de ladicte Sauteur et Pierre Son oncle de Monzaulx a la nefmesnil

Lutheaulx

Ludovyc

meyne de Jeroulet Sauteur

meyne de ladicte Sauteur

meyne de ladicte

Sillon

1675

[illegible] Richard
chapuyn & Marguerite [illegible]
[illegible]

[illegible] mil six cent quarante six [illegible]
mariés solemnellement en [illegible]
[illegible] Nicolas [illegible]
[illegible] paroisse [illegible]
[illegible] et madame [illegible]
[illegible] paroisse [illegible]
[illegible] Nicolas Bullu
[illegible] xviij Mai audit an

B Beauvais Z Beauvais

Sillon

quatre cinq sous

[illegible] mil six cent quarante six [illegible]
[illegible] maria
[illegible] Nicolas [illegible] et François [illegible]
[illegible] par [illegible] Boultamy veuve de la [illegible]
[illegible] xviij [illegible] audit an

[illegible]

[illegible]

pierre cuquelupe

Sillon

[illegible] mil six cent quarante six [illegible]
[illegible] du Vergé et
[illegible] Catherine [illegible] fille [illegible]
de la [illegible] Robert du Vergé
[illegible] Antoine [illegible] et autres
[illegible] xxvj [illegible] audit an

[illegible]

Sillon

[illegible] mil six cent quarante six [illegible]
Marie solemnellement [illegible] Louis magnuard
de la paroisse de la Rue [illegible] et
Jacqueline de Beauve de cest paroisse par
avant le roy pierre froque Charle de Villers et autres
[illegible] xxiij Juillet audit an

Antoine le roy

[illegible]

Sillon

L'an mil six cens quarante six
le troisiesme jour de septembre
allain Coffin et Jaume picart jeune
celebrerent leur sacrement
de mariage presens estienne
coquenpot et Thomas le bel

[1647]

L'an mil six cens quarante sept le dixhuitiesme
jour de juin Johan Allet homme veuf de
la paroisse de bulle et y demourant a
receu le sacrement de Mariage avecq
Jaume guillemin fille de anthoine
guillemin et marie [illegible] presens de
claude allet pere du marie et aut
guillemin et plusieurs autres
ainsi la lett de Mr le curé de bulle
cy datte du xviij de juin Johan Allet

L'an mil six cens quarante sept
le premier jour de juillet anthoine
martin et elizabeth clabau ont receu
le sacrement de Mariage presens
pierre michel et appolin darlick
et autres qui

L'an mil six cens quarante sept le premier
jour de juillet furent mariés solemnellement
en lesglise de la neufville en bresse Nicolas
gilbrin dessus de puis quelque temps
et a huict ans de la ville st pierre
pont lequel leur bans ont esté publiés
en lesglise desdit lieux sans opposition
comme il est apparu par les certificats
des messieurs les curés desdit paroisses
et Louise Cendrier fille de lesd
paroisse presens et consentans pierre
jacquin la veuve adrien le febure et
antoine latt tous cendrier et aulres

L'an mil six cens quarante sept le lundi neufiesme jour de juillet
furent mariés solemnellement en lesglise
de la neufville en bresse Johan du poil
et Louise Carlick tous deux de lesd
paroisse presens anthoine carlick pierre
carlick pierre lacroix et thomas le bel
et aulres

L'an mil six cens quarante sept le lundy
seizieme Jour de Septembre furent
mariés Jolimmellinet
et Leglise de la maisfille et Claude regnier fils
de feu Claude regnier autre Marie du mesme chez fille de
Zacharie du mesmeil tous deux de cette paroisse presens
et ont signé le jour premier et ladit de la
maisfille m'a interpellé formel et plusieurs
autres et ont signé et du mesme presents

Claude Regnier

Luz du Pont

Andrezet

Fontenier

Sillon

L'an mil six cens quarante sept le
lundi xxi Jour d'octob furent
mariés Jolimmellinet et Leglise de la
maisfille et François quillot de la
paroisse d'agnis tous deux et Marguerite
belle de cette paroisse presens lon
quillot pere de luy quelle et pierre belle
pere de ladicte belle et plusieurs autres
amis

François Quillot

Marguerite belle

Sautier

Sillon

belle

L'an mil six cens quarante sept le seizieme
Jour de novembre furent Marie Jolimmellinet
Maurice binet et Anne piot tous deux
de cette paroisse presens et consentans
Anthoine binet pere dudit marié et
pierres piot pere de ladicte mariée et autres

Anthoine binet

Pierre piot

Sillon

L'an mil six cens quarante sept
le xxiii Jour de novembre furent
Marie Jolimmellinet Louis
coquelet xno et Marie du mesme fille
de deux de cette paroisse presens
de pierre et pierre coquelet pere desdits et
Jeanne id.

Louis coquelet

Laisné

pierre coquelet

Sillon

L'an mil six cens quarante neuf le
[illegible] jour de [illegible] jour de [illegible] furent
mariés [illegible] en l'eglise de la
Neufville et lés Denis Morlaume
de la paroisse d'auvry aux Louis
prosnés de ladite paroisse pris
leurs parens et amis tesmoins
soussignés ou volontés de [illegible] formés nostre
[illegible] pierre [illegible] [illegible]
[illegible]

Morlaume [illegible]

[illegible]

[illegible]

Pillon

L'an mil six cens quarante neuf
le quatriesme jour d'octobre furent
mariés solemnellement en l'eglise de la
Neufville lés [illegible] de la paroisse d'aguen et ellarie [illegible]
d'un et de la Neufville [illegible]
de [illegible] d'un et de la [illegible]
de messire [illegible] prestre leurs
parens et amis tesmoings pierre [illegible]
oncle [illegible] [illegible] pierre [illegible]
et aulres

[illegible] [illegible]

[illegible] [illegible]

[illegible] [illegible]

L'an mil six cens quarante neuf
le quatriesme [illegible] de [illegible]
baptisé [illegible] [illegible] fille de
[illegible] et de [illegible]
[illegible] [illegible] garçon de
[illegible] et [illegible] [illegible] aussi fille
de [illegible]

[illegible] [illegible]

[illegible]

1650

L'an mil six cens cinquante le vingtiesme
jour de janvier furent mariés solemnellement
en l'eglise de la Neufville lés Jehan
poillon de la paroisse de la rue St pierre
et Michelle Baccouel de cesta paroisse
presents messire pierre le Roy prestre de la Neufville et Louis poillon père dudit Jehan
poillon et messire Leonor le Roy aussi père
de ladicte Michelle Baccouel et plusieurs
autres parens et amis

Le Roy

Le Roy

Jehan poillon

Michelle baccouel

Pillon

Lan mil six cens cinquante le
lundy troisiesme jour de Janvier
furent mariés solemnellement nicolas
Gustien de la paroisse de Quarty
et Marie des Jardin de cette paroisse
veu la lettre de certificat de
le curé dudit Quarty des proclamations
faicts des bans et sans oppositions
fait et ce presens antoine crespin
pbre dudit marie victor des jardin pbre
de ladicte marie antoine fornier
pierre Gentel et michel Gilly

antoine crespin
nicolas gustien
pillon
fornier
Gentel

Lan mil six cens cinquante le lundi
vingtiesme jour de juin furent mariés
solemnellement noel du pré de quarti et
paroissienne agnetz et claude fontain de
cette paroisse veu le certificat de mr le
curé dudict et agnetz des proclamations des
bans faict et sans oppositions et le
present mr luciam Borel notaire royal
et mre Leonor le Roy procureur et
presens plusieurs autres et ont signé
en soublin

le Roy
pillon
Borel

1650 quatre vingt dix

Lan mil six cens cinquante le
septiesme jour du mois de juin furent mariés
solemnellement pierre lacier homme veuf de
cette paroisse et Janne picard fille estant
demeurée a paris de la paroisse de st Jacques de la
boucherie estant icelle le certificat de proclo
mations fait des bans dudit lieu et sans
oppositions fait en presence de pierre Coqueu por
et nicolas frotin et autres

lacier
picard
pierre de coqueu por
pillon

Lan mil six cens cinquante le vingt septiesme
jour du mois de juillet furent mariés solemnellement
Sebastian pillon de la paroisse de Noiart auprès
Marie Genellin de cette paroisse ainsi
presens mr messieurs le prevost et procureur
du Roy et plusieurs autres tesmoings

le Roy
pillon

1651

Lan mil six cens cinquante et un
le septiesme jour de februrie furent mariés
solemnellement en l'eglise de la paroisse
nicolas Bastart veuf et Claude coquelet
fille naturelle de la paroisse de Chalon demeu
en cette paroisse depuis dix ans passés
et constantin pierre Carlet et pierre
Coquelet fils dudit marie et Eugenie Bastart
sergent royal en chef et pierre
Coquelet fils de la dite claude

pillon
Bastart
Coquelet

1650

L'an mil six cens cinquante et un
le vingtiesme jour de febvrier furent
mariés solemnellement en l'eglise de la
Rochefouille Antoine de Jardin et Jeanne
Gaudin, presents et consentants
Victor de Jardin père et Nicolas
Gaudin leur frère de Jean et
Louis Gaudin frères et Jacques Langelin
oncle de ladicte mariée et autres
parents et amis de Jardin

Gaudin

Gaudin

Gaudin

Nicolas Gaudin

Bellon

L'an mil six cens cinquante et un
le lundi quatriesme jour de
septembre furent mariés Pierre Gallois
en l'eglise de la Rochefouille Jehan
Gallois et Marie Lagne présents et
consentants Pierre Gallois frère
et de Mr Jehan Lagne père de
ladicte espouse et plusieurs autres
parents

Lagne Gallois marie Lagne

Gallois Gallois

Bellon

L'an mil six cens cinquante
et un le samedi quatorsiesme jour
de septembre furent mariés

solemnellement en l'eglise de la Rochefouille Jehan Coquempot veufve
et Elizabet Fescolot fille et sœur aux
parties de son père ayant eu la
permission présent Pierre Coquempot et de Leonor Fiefve et
autres parents

Jean Coquempot

Pierre Coquempot

Elizabet Fescolot

Duvoy

L'an mil six cens cinquante
et un le vingt huitiesme jour de Novembre
Jacques Coquempot et Jeanne Arg
ont esté mariés solemnellement
en l'eglise de la Rochefouille en
présence et consentants Pierre Coquempot
père de ledit Jacques Coquempot et
Estienne Coquempot oncle de ladicte
espouse et plusieurs parents
d'icelui mariés. Et les mariés ont
signé le présent acte fait
les jour et an que dessus.

Pierre Coquempot

Estienne

Jehan

Jacques

Jacques Coquempot

L'an mil six cens cinquante et un le second jour de
Novembre Pierre Coquempot le jeune de Jeanne
Arg ont esté mariés solemnellement en l'eglise de
la Rochefouille en présence et consentants Pierre Coquempot
père et Estienne Coquempot oncle de ladicte mariée
et plusieurs autres parents et amis d'icelui mariés
Et ladicte mariée a signé
Coquempot

L'an mil six cens cinquante et un le troisiesme
jour de décembre Vincent Cinquee, de Denise
sa femme estant Mariés solemnellement en
l'Eglise de la Nouvelle ils ont eu de leur
mariage Jean et Jeanne Denise
Antoine Jacques Pierre et Louis Denise

1652

L'an mil six cens cinquante deux le troisiesme jour
de Janvier estant mariés solemnellement en
l'Eglise de la Nouvelle ils ont eu de leur mariage
Jeremie Gibbes prieur, et Magdeleine Borel sa femme
Jacques Gibbes procureur du Roy et Louis de la Nouvelle
Conseiller et Denis Gruchet Conseiller Philippe Gibbes prieur
et Denis Borel gendre et Louis Magdeleine
Borel et Denis et Vaux oncle de
Louis Magdeleine Borel qui ont signés
le que acte fait le jour et an susdits

magdelaine borel

Gibbes

Borel

Le Gibbes

L'an mil six cens cinquante deux le zeziesme jour de Janvier
Noel Thurset a Catherine Titous ont estés mariés
solemnellement en l'Eglise de la Nouvelle ils ont eu de leur mariage
Claude Borel beau père du dit Noel Thurset
et Catherine Thurset mère du dit Noel Thurset
et Pierre Gibbes père de la dite Catherine
Titous et la veuve Titous et Denis Titous frère de la
dite Catherine Titous qui ont signé en présence
du jour et an susdits

Claude Borel

Le Gibbes

L'an mil six cens cinquante deux le zeziesme jour de Janvier
Nicolas Guillebert et Michelle Le Clerc ont estés mariés
solemnellement en l'Eglise de la Nouvelle ils ont eu de leur mariage
Marie Guillebert et Louis Guillebert et Jean Guillebert
et Nicolas Guillebert et Jean Guillebert et Jean Guillebert
et Nicolas Guillebert et Jean Guillebert et Jean Guillebert
et Jean Guillebert et Jean Guillebert et Jean Guillebert
et Jean Guillebert et Jean Guillebert et Jean Guillebert
et Jean

Le quatorzieme Jour d'octobre l'an mil six cens
cinquante deux par devant Vincent Marie le
Roy ont esté mariez solemnellement en l'église
de la ville de la Rochelle Jehan Viel
fils de feu Jacques Viel et Andry Viel veufve
d'une part, et Marie de la Croix fille de feu
Jehan de la Croix Conseiller du Roy et de
Marie Dangnay veufve de feu Jacques de la Croix
aussy Conseiller du Roy et de
Paris qui tous sont icy présents et par eux
et leurs parents par nous soussignez Thibaud Cuny
Commis

Mahey Dupuy Pierre Viel

Marie de la Croix Marie de la Croix

Mahey du Viel Jehan | Marie du Andry Viel
Marie de la Croix d'Angnay

Estienne de la Croix

Jacques Gerard

Le 20e Jour du mois d'aoust mil six cens
cinquante deux par devant Jehan Cochet et Catherine
Dorez ont esté mariez solemnellement en l'église
de la ville de la Rochelle Jacques
Cochet fils de feu Jehan Cochet
Maistre chaussetier et Marie Dorez fille de feu
Maistre Catherine Dorez et Maistre
de la Rochelle Catherine Dorez et Maistre Jacques
Cochet qui ont signé et par acte par nous pour
Thibaud Cuny Commis

Mahey du Jehan Cochet

Mahey de la Rochelle Catherine Dorez Mahey du Cochet

Mahey du Jacques Cochet Jean Dorez

Le 20e Jour d'octobre l'an mil six cens
cinquante deux par devant le Gouverneur et Maire
Thomas ont esté mariez solemnellement en l'église
de la ville de la Rochelle Jehan
Coustant Conseiller du Roy et Constance Chabot
d'une part, et Jehan de la Croix et Marie
Chabot veufve de feu Jehan Chabot et Andry Bonnel veufve de feu Jacques Bonnel
aussy de la Rochelle d'autre part qui
ont signé et par acte par nous soussignez
Thibaud Cuny Commis

Mahey du Jehan Gueble

Marie du Jehan Coustant Mahey de la Croix Chabot Andry Bonnel

Marie du Jehan Gueble

Andry Bonnel

Jacques Le Ville

Mahey du Jehan Pierre Mahey

Le 12e Jour de Novembre 1652 Andry Abrin
de Jehan et la veufve ont esté mariez solemnellement
en l'église de la ville de la Rochelle Jehan Courtay
Conseiller du Roy et Andry Abrin de Jehan Coustant
Conseiller du Roy et Andry de Bie et Jehan
de la Croix Conseiller du Roy et Jehan Pierre
Gallois Tous notaires et Andry Jehan de la Croix
qui ont signé et par acte

J. Courtay R. Pierre

Marie de la Croix Jehan de la Croix Mahey du Jehan Pierre

Gallois

Gallois

Andry de la Croix

Vingt sixiesme jour du mois de Mai 1653 furent mariez en l'Eglise de la ville d'Estelle Jean gabeur et Marie Chantrel et Constantine Françoise gabeur fille dudit Estienne gabeur, de Pierre Clouzeau fils de feu Pierre Clouzeau et de Laquelle Marie Chantrel et Raymond Lefebvre fils de Jean fils de Laquelle Marie Chantrel et ce par moy Mr Jacques Martin prestre Vicaire de Ladite ville d'Estelle

Marie Chantrel — Jean Gabeur — Marie de Ladite — Anne — Pierre Clouzeau — Constantine Gabeur — Raymond Lefebvre — Jacques Martin

Vingt septiesme jour du mois de Mai 1653 furent mariez en l'Eglise de la ville d'Estelle Pierre et Marguerite Chantrel Constantine Françoise Marie Berget fille d'autre Pierre et Constantine Marie Berget Coquinet fils dudit Pierre Coquinet et de Laquelle Marie Berget et ce par moy Mr Jacques Martin prestre Vicaire de Ladite ville d'Estelle

Pierre Coquinet — Marie Berget — Marguerite Chantrel — Jacques Martin

Vingt huitiesme jour du mois de Mai 1653 furent mariez en l'Eglise de la ville d'Estelle Jean du mont et Catherine Chantrel fille de feu Jean Chantrel et de Laquelle Marie Vivien et Constantine de la Marche veufve de feu Jean Polquet Nicolle et Dorgan pour sa femme et de Laquelle Marie Chantrel fille et de Laquelle Chantrel Chantrel, Richard Chantrel fille et de Laquelle Chantrel Nicolle fil ont et de Laquelle Charlotte Chantrel et ce par moy Martin prestre Vicaire de Ladite

Jean du mont — Catherine Chantrel — Marie Vivien — Constantine de la Marche — Charlotte Chantrel — Martin

Juillet 1693

Le vingt sixiesme jour du mois de Juillet
l'an mil six cens cinquante trois ont esté mariez
solemnellement en l'église et la mesme nuit
Estienne de Dieuville et la paroisse de Anthonnillers
fils Charles, et Marie Baudsiez, natif et habitant
de la mesme nuit, Constance Johan veuvy feu
Thomas Dumilly, et Antoine le Clerq beau frère dudt
Estienne Dumilly, et de la part de ladt Marie
Baudsiez Antoinette Chevillery sa mère, Richard Pouchin
et Jaques Boullier tous deux beaux frères de ladte
Marie Baudsiez qui ont signez ce que dessus acte
Caillier

Thomas Dumilly Marie Baudsiez Frère
Marie Dumilly Johan Marie veuve du dt Thomas
Dumilly Antoinette Chevillery
Jacques Boullier Richard Pouchin
Jacques Jardin

Le dixiesme jour du mois de Juillet l'an mil six cens
cinquante quatre ont esté mariez solemnellement en l'église
de la mesme nuit François Comel, et Anne Bergier
tous deux de cette ville, et Constance François
Bouricoux veuve dudt François Comel Me Raphael
Fouillot, Sieur royal, représenté Johan le Febvre, aussy
beau frère, et de la part de ladte Anne Bergier Pierre Bergier
son père et François Petel beau père de ladte Bergier
qui ont signez ce que dessus acte Caillier

François Comel Anne Bergier
Marie dudt François Bouricoux
Raphael Fouillot
Marie de ladte Anne Bergier veuve
Pierre Bergier
Jean le Febvre
Petel
Bouricoux
Jardin

Mars 1694 quatre-vingt dix-sept

Le vingt huitiesme jour de Mars ont esté mariez
solemnellement en l'église de la mesme nuit Sebastien Vallant
de Marque et la fille tous deux de cette paroisse
Constance Johan de la ville de Gilaux le père de ladte
Sebastien Vallant a le bien de ladte Marque et le père
de ladte Marque Michel Charles lesquels ont signez
ce que dessus acte
Marque le père Sebastien Vaillant
Dubois
Gilaux
Gilaux
Jardin

Le septiesme jour de Juillet l'an mil six cens cinquante
quatre a esté marié solemnellement en l'église de
la mesme nuit Lucien Baillet et François Borel par
moy Messire Johan Baillet Docteur en Theologie du
Consentement du monsieur le Curé et la mesme nuit
et Constance Me Lucien Borel père de ladte
François Borel et Magdeleine de Vaux mère dudt
Lucien Baillet Antoine Borel oncle de ladte François
Borel, et Me Lucien de Vaux, et Angrene
Baillet oncle dudt Lucien Baillet, et Lucien Baillet
qui ont signez ce que dessus acte aux dits Baillet
et ladte Borel

Baillet
Françoise Borel
Borel
Baillet
Baillet
Johan Baillet Curé de Gilaux
les jours

Novembre

Le vingt quatriesme jour de Novembre l'an mil six cens cinquante quatre ont esté mariez solemnellement en l'Eglise et la nouvelle espouse Jean d'Emmanuel de Gaussan le trotz de Constance [illegible] de Jacques [illegible] de Gaussan le trotz de Jean [illegible] de Lasset [illegible] de Gaussan le trotz de Lasset [illegible] de Gaussan le trotz de Lasset [illegible] de Gaussan le trotz

Avril 1655

Le vingt huictiesme jour d'Avril l'an mil six cens cinquante cinq furent mariez solemnellement en l'Eglise de la Nouveville Pierre Beauquesne et Marie Henou y constituant Leonor Germain veufve de feu Daniel Hamart de la part dudict Marie Henou pulz Pierre pulz de ladict Marie Henou et Carl Henou aussi et amis qui ont signé le present acte

Marie Henou — Marie de Caste — Leonor Germain

Pierre Beauquesne — Marie Henou — Carlet Hamart

Pierre Henou — Carlet Henou

Le vingtiesme jour de May l'an mil six cens cinq cinq furent mariez Pierre Fontaine de la Marie Colleau solemnellement en l'Eglise de la Nouveville par moy Me Adrien Duval pbre curé de la Nouveville en compte de Me Matthieu de Fiandre pbre curé de la Nouveville et Constantin Me Lucien de Fontaine bourgeois dudict Fontaine, Nicolas Fontaine frère dudict Fontaine et de Colette de Caste Marie Baille Me Adrien Baille pbre de ladict Marie Baille Etienne de Jory bailly bailly de ladict bailly, et ont signé ou signé et fait acte

Pierre Fontaine — Marie de Caste — Marie Baille

Nicolas Fontaine — a Baille

Etienne Baille

Baille

Le vingt cinquiesme jour de May l'an mil six cens cinq furent mariez solemnellement en l'Eglise de la Nouveville Martin Gauchet de la paroisse de Colleville et Marie Gauchet pulz de ladict Colleville et de Marie Gauchet pulz dudict Martin Gauchet pulz de ladict Marie Gauchet pulz de ladict Martin Gauchet et amis qui ont signé le present acte

Martin Gauchet — Marie de Caste — Marie Gauchet

Gauchet

Le vingt deuxiesme jour de May l'an mil six cens cinquante cinq furent mariez solemnellement en l'Eglise de la Nouveville Constantin Pierre Cornuel de la paroisse de Colleville et de Catherine Jacquine pulz de ladict Jacquine et de Jean Jacquine pulz de ladict Jacquine et de Jean Jacquine pulz de ladict Jacquine et de Jean

Novembre 1645

Cent

Le vingt quatriesme jour de Novembre l'an mil six cens quarante cinq, sortant Matines solemnelles en l'église de la maladerie de Saint Jehan Baptiste, en la présence de Jehan Cossart, Contestant Me Jehan Paul, Nicolas le Jeune, gallois de la maladerie, Jehan Cossart, Jehan Flambelmont, ouvriers de l'église, Jehan Cisan, Jehan de la Croix, Louis Gilbert, l'aisné Cossart, Jehan Cisan, ont signé ce présent procès verbal, les filles, manans de l'église susdite.

Jehan Cossart

Jehan Paulmier

Jehan Flambelmont

Pierre de Sacrois

Jehan Jardins

Le vingt troisiesme jour de Novembre l'an mil six cens quarante cinq, ouy en l'église de la maladerie Saint Marie solemnelle en l'église de la maladerie Nicolas le Masson, le Jeune, gallois, Contestant Nicolas Lebon, opuer le Masson, le Jeune, le Masson, filleul du dit Nicolas le Masson, le père de la dite gallois, Simon, gallois pub. Louis Pierre ouvriers de cette paroisse, qui ont signé ce procès verbal.

Nicolas le Masson

Jehan le Masson

Jehan Gillois

Jehan Jardins

Le vingt [illegible] jour de Novembre l'an mil six cens quarante cinq, ouy en l'église de la maladerie Saint Marie solemnelle en l'église de la maladerie, Contestant le jeune, gallois de la maladerie, Jehan Gillois, le père, ouvriers de la maladerie, Jehan Gillois, le père, ont signé ce procès verbal.

Jehan Gillois

Jehan Jardins

Vn

Registre des Mortuaires
de la paroisse de Nostre
dame de la Neufuille du
Soz Cotté et paraphé par
Noble Leonor Le Roy procu-
Royal de ladite Neufuille
Lan mil six cent soixante
et douze

Le Roy

deux

L'an Mil six cens quarante et un le
dix-huitiesme de Janvier fut inhumé entre Vuais dolle
Pierre agé de Cinquante ans ou environ

Pellon

1643 le 25me Janvier fut inhumé Pierre Simon fourmier
fils de Pierre Simon et de Jeanne de Vigorlin age
d'un jour ou environ

Pellon

L'an mil six cens quarante et un le treziesme de Février
fut inhumé Nicolas Dorgeim veuve fille de Jean
Coiffe de Magdeleine Jeanne age de huit jours ou environ

Pellon

1643 le 3me Janvier fut inhumé Nicolas Simon de Pierre
fils de Jehanne de Jurey et de Jacques Jusse age de huit
jours ou environ

Pellon

L'an mil six cens quarante et un le douziesme d'Avril
fut inhumé Louis Fouvriat fils de Jean maçon
age de Cinq ans ou environ

Pellon

1643 le quinziesme Janvier fut inhumé Pierre
Friave maistre Jean Gaudin age de Cinquante Cinq ans ou
environ

Pellon

L'an mil six cens quarante et un le quatriesme
de May fut inhumé Jacques Magnoviat maistre
maçon Jacques Machin age de trente ans ou environ

Pellon

L'an mil six cens quarante et un le [illegible]
fut inhumé Jehanne Colleyet age de trente
ans ou environ

Pellon

1643 le 24me
Juing fut inhumé Jean Simon maistre
maçon age de soixante ans ou environ

Pellon

L'an mil six cens quarante et un le dix-huitiesme
de Juing fut inhumé Jehan Jusin age de
soixante ans ou environ

Pellon

L'an mil six cens quarante et un le 20me de Juin
fut inhumé Nicolas Aulizy agé de trente ans
ou environ

Pellon

L'an mil six cens quarante et dix le [illegible] de
[illegible] fut inhumé [illegible] Claude aagé de
soixante ans ou environ

Sellon

1644 le dixiesme de juillet fut inhumé
Louis [illegible] fils de Claude
[illegible] aagé de un mois ou environ

Sellon

L'an mil six cens quarante et dix le douziesme
d'aoust fut inhumé [illegible] aagé de
quarante ans ou environ

Sellon

1644 le quinziesme d'aoust fut inhumé [illegible]
[illegible] aagé de [illegible] ans ou
environ

Sellon

L'an mil six cens quarante et dix le 24 d'aoust
fut inhumé [illegible] aagé de [illegible]
et de quatre [illegible] aagé quatre jours ou environ

Sellon

1644 le 27me d'aoust fut inhumé [illegible]
[illegible] fils de guillaume [illegible]
[illegible] aagé de [illegible] jours ou environ

Sellon

L'an mil six cens quarante et dix le vingt huitiesme
d'octobre fut inhumé [illegible] aagé de soixante ans ou environ

Sellon

1644 le 27me d'octobre fut inhumé [illegible]
aagé de soixante et dix ans ou environ

Sellon

L'an mil six cens quarante et dix le cinquantiesme
d'octobre fut inhumé [illegible] aagé de
vingt huit ans ou environ

Sellon

1644 le [illegible] de novembre fut inhumé
[illegible] aagé de cinquante ans
ou environ

Sellon

L'an mil six cens quarante et dix le troisiesme
de novembre fut inhumé [illegible]
[illegible] 7me [illegible] aagé de [illegible]

Sellon

Avril

L'an mil six cens quarante et dix le [illegible]
de [illegible] fut inhumé [illegible] aagé de [illegible] ans ou environ

Sellon

L'an mil six cens quarante deux le
vingtiesme de Janvier fut enterré Jehan
du Vigis agé de soixante et douze ans ou environ

Pellon

1642 le 24me de Janvier fut enterré Martine
femme de Gabonis agée de trente ans ou
environ

Pellon

L'an mil six cens quarante deux le premier jour
de Fevrier fut enterré Jehanne Gallise
fille de pierre Gallise agée de huict ans ou
environ

Pellon

1642 le 1 me de Febvrier fut enterré Colin
Cornail filz de Pierre Cornail et de Jeanne
Lebouet agé de huict jours ou environ

Pellon

L'an mil six cens quarante deux le 17 de Febvrier
fut enterré Francois Vaillant filz de Jehan
Vaillant et de Marie Grace agé de deux mois ou
environ

Pellon

1642 le 18me de Febvrier fut enterré
Martine femme de Gabotiere agée de trente
ans ou environ

Pellon

L'an mil six cens quarante deux le huictiesme de
mars fut enterré Magdeleine de Pierre
femme de pierre Gallise agée de quarante ans
ou environ

Pellon

1642 le 1 me de mars fut enterré Jeanne
Alexandre fille de Leonard Lebreton et de Marie Gabon
agée de trois mois ou environ

Pellon

L'an mil six cens quarante deux le dixiesme de
mars fut enterré Adrienne de Vigis
femme de Gay agée de soixante ans ou environ

Pellon

1642 le huictiesme de mars fut enterré
Moriz de Vigis filz de Jehan de Vigis et de Jeanne
Gillon agé de deux jours ou environ

Pellon

1642 le 10me Septembre fut enterré Jehan
Gallise filz de Pierre Gallise et de Marguerite Colin
agé de quinze jours ou environ

Pellon

L'an mil six cens quarante deux le vingtiesme
fut enterré Gilles Lebreton mari de Jeanne
et Marie Cinq ans ou environ

Pellon

1642 le vingtcinquiesme de mars fut enterré
Jehanne femme de Jacques Gallise agée de trente cinq
ans ou environ

Pellon

L'an mil six cens quarante deux le 31me de
Septembre fut enterré Jehan Gallise
agé de quinze ans ou environ

Pellon

1642 le 27 de mars est mort a la guerre Laurent Guillot
de la paroisse de la Vieuville et a esté apporté au lieu de Lamas qui
est filleul et a esté le corps agé de dix sept ans
ou environ

1642 le 7me de Juing fut enterré Louis
femme de Gangeigne agée de soixante ans ou environ

Pellon

L'an mil six cens quarante deux le quatorziesme de Juing
fut enterré Marie Gallise fille de pierre Gallise
et de Jeanne Magdeleine de Vigis agée de quinze
ans ou environ

Pellon

1642 le 16me de Juing fut enterré Jacques Gaudet
agé de vingt trois ans ou environ lequel Gaudet
a esté blessé par la bataille de Cantes de guerre et
Celui mourut en cette province huict jours
et est enterré ici

Pellon

L'an mil six cens quarante deux le dixneufiesme
de Juillet fut inhumé en l'église Nostre Dame
de Chaumont le corps de feu Mre Jehan Hemin
marchant agé de vingt ans ou environ

Pillon

L'an mil six cens quarante deux le dixneufiesme
de Juillet le corps de feu Jehan Prieur
fils de Claude Prieur et de Dame Gallois agé
de cinq ans ou environ

Pillon

Ledit le 20me de Septembre fut inhumé en l'église
Jehan Diel fils de Mre François Diel et de Marie
Boquet agé de quinze jours ou environ

Pillon

L'an mil six cens quarante deux le vingtquatriesme
de Septembre fut inhumé en l'église Adrien Prieur fils de
Louis Prieur et de Dame Gallois agé de dixhuit
mois ou environ

Pillon

Ledit le 2me d'octobre fut inhumé en l'église Pierre le
Roy agé de soixante ans ou environ

Pillon

Ledit le 5me d'octobre fut inhumé en l'église Loynise
Doudy fille de Mre François Doudy et
de Jehanne de Magneroude agée de huit mois ou environ

Pillon

L'an mil six cens quarante deux le dixsiesme de
octobre fut inhumé en l'église Eloy de Laine fils de
Adrien de Laine et de Jehanne du mesme agé de deux
ans ou environ

Pillon

Ledit le troisiesme jour d'octobre fut inhumé en l'église Antoine
Goudallier fils de Antoine Goudallier et de Jehanne Lorin
agé de dixsept mois ou environ

Pillon

Ledit le 22me d'octobre fut inhumé en l'église Louis
Angot fils de Louis Angot et de François Boisfou
agé de quatre jours ou environ

Pillon

L'an mil six cens quarante deux le cinquiesme
jour de novembre fut inhumé en l'église Jehan Hemin
fils de Mre Jehan Hemin et de Marie Dubois agé de
deux ans ou environ

Pillon

L'an mil six cens quarante deux le 18me d'octobre
fut inhumé en l'église Pierre Prieur agé de sixante ans ou
environ

Pillon

L'an mil six cens quarante deux le septiesme de
octobre fut inhumé en l'église Pierre Prieur fils de
Mre Pierre Prieur et de Dame Gallois agé de
vingt ans ou environ

Pillon

L'an mil six cens quarante deux le second jour de
novembre fut inhumé en l'église Julien de la Rue fils de
Mre Nicolas Rue avocat du roy et de Guillemette de
Normandie agé de dix huit ans ou environ

Pillon

Ledit le troisiesme jour de novembre fut inhumé en l'église
Loyse Lainé fille de Mre Jehan Lainé et
de Catherine Fromentin agée de huit jours
ou environ

Pillon

Ledit le 10me de novembre fut inhumé en l'église
Hélène fille de Mre Hélie et de Jeanne
Pillon agée de deux ans ou environ

Pillon

L'an mil six cens quarante deux le second
jour de novembre fut inhumé en l'église Pierre Lille fils de
Mre Pierre Lille agé de trente ans ou environ

Pillon

Ledit le 4me de novembre fut inhumé en l'église
Charles Blanchard autrefois de la ville
agé de soixante et dix huit ans ou
environ

Pillon

L'an mil six cens quarante deux le 5e décembre
fut inhumé en l'église Jehanne mere de Mre Jehan
Quatre du bastiste agée de deux ans ou environ

Pillon

L'an mil six cens quarante deux le 6me
de decembre fut ondoyé en maison Guillaume fils de
Jacques Guillaume et de marguerite le roi agé de
quatre ans ou environ

Dillon

Ledit le 29me d'icelui decembre fut ondoyé Jacques
Jacques blancard gaulon et pierre lebon
agé de vingt ans ou environ

Dillon

Ledit le 20me d'icelui decembre fut ondoyé en la
maison de Jacques moze alizabelle dite agée
de dix huit ans ou environ

Dillon

L'an mil six cens quarante deux le 25me de
decembre fut ondoyé en la maison Jacques fouvrier
fille de Mre Guillaume fouvrier et de Guillemette
du fou agée de cinq ans ou environ

Dillon

Ledit le 25me decembre fut ondoyé en la maison
de marie fille de philippe le cire et de francoise
cavelier agée de huit jours ou environ

Dillon

Ledit le 29me d'icelui decembre fut ondoyé Pierre
de vom sampa fils de noel de vom sampa et
Catherine le pieu agé de deux ans ou environ

Dillon

L'an mil six cens quarante trois le
vingtieme jour de janvier fut ondoyé
nicolas bailly fils de feu michel et
de magdelaine de paula agée d'un an
ou environ

Dillon

L'an mil six cens quarante trois
le quatorzieme de janvier fut ondoyé
anne de jardin fille de pierre de jardin
et de louise de deuz agée de deux jours
ou environ

Dillon

L'an mil six cens quarante trois le 19me
de janvier fut ondoyé michel bouvrouve
fils de pierre bouvrouve et de marie du bego
agé de deux ans ou environ

Dillon

L'an mil six cens quarante trois le 24me
de janvier fut ondoyé marguerite
lebreque agée de trois ans ou environ

Ledit le 25me de janvier fut ondoyé
jeanne hollande agée de quarante ans
ou environ

Dillon

Ledit le 4me de febvrier fut ondoyé
nicolas bastu fils de jacques bastu et
marguerite borel agé de quatre ans ou
environ

Dillon

Ledit le 6me d'icelui fut ondoyé adrien
lagu fils de nicolas lagu et
de adriane le guiz agé de trois ans ou
environ

Dillon

1643 le 7me de febvrier fut mis en terre
Collette fille de Jacques Collet et de Marie Lattre
agée de dix jours ou environ

Gillon

L'an mil six cent quarante trois le
troisiesme de febvrier fut mis en terre Anne
Saulnier fille de Estienne Saulnier et de Anne
le guiz agée de six ans ou environ

Gillon

1643 le seziesme de febvrier fut mis en terre
Antoinette fournier fille de Germain fournier et
marguerite agée de trois jours ou environ

Gillon

L'an mil six cent quarante trois le dixiesme
de febvrier fut mis en terre nicolle batar agée
de neuf ans ou environ

Gillon

L'an mil six cent quarante trois le second
jour de ~~febvrier~~ fut mis en terre
Jehan gorgeau filz de Johanne de Viller
Bessan de Jeppes de Villers et de feu
Johanne collard lui agé de cinq ans et
autre agé de trois ans ou environ

Gillon

1643 le 6me de mars fut mis en terre
Jehanne batar fille de nicolas batar et
marie bossin agée de trois ans ou environ

Gillon

L'an mil six cent quarante trois le
dixiesme de mars fut baptisée
berrage fille pierre berrage et de
marie [illegible] berrage jeby vivant de la
[illegible] et

L'an mil six cent quarante trois le
quinziesme de mars fut mis en terre magdelaine
[illegible] agée de cinq ans ou environ

1643 le dixseptiesme de mars fut mis en terre
Anthoine boudailles agé de trois ans ou environ

Gillon

1643 le dixseptiesme de mars fut mis en
terre marguerite [illegible] fille de [illegible] coffin et
de agée de huit jours ou environ

Gillon

1643 le 23me de mars fut mis en terre Denis
Cadoz filz de Mathy Cadoz et de [illegible] le bon
agé de neuf mois ou environ

Gillon

1643 le 23me de mars fut mis en terre Jehan
Jeanon filz de Charles Jeanon et de [illegible]
agé de huit jours ou environ

Gillon

1643 le 28me de mars fut mis en terre
marguerite [illegible] fille de [illegible] [illegible] agée
de huit mois ou environ

Gillon

1643 le cinquiesme d'avril fut mis en terre
Jehan [illegible] fils de [illegible] [illegible] agé de six
mois ou environ

Gillon

1643 le 8me d'avril fut mis en terre pierre [illegible]
fils de [illegible] [illegible] agé de
deux ans ou environ

Gillon

1643 le 9me d'avril fut mis en terre Alexandre
[illegible] fils de [illegible] [illegible] et de marie [illegible]
agé de huit jours ou environ

Gillon

Le xxj mil six cent quarante trois le douziesme
d'aprilz fut mis en terre marguerite bouchel fille
de [illegible] bouchel et de [illegible] sa femme agée
de trente ans ou environ

Sellon

1643 le 13me d'aprilz fut mis en terre
[illegible] fille de [illegible] agée de six mois ou environ

Sellon

1643 le quinziesme d'aprilz fut mis en terre
estienne fils de pierre [illegible] et de [illegible] sa femme agé de [illegible] ans ou environ

Sellon

1643 le dixhuitiesme d'aprilz fut mis en terre
marguerite bouchel fille de jacques bouchel et de
marguerite sa femme agée de dix mois ou environ

Sellon

Le xxj mil six cent quarante trois le
dix huitiesme d'aprilz fut mis en terre
pierre [illegible] fils de pierre [illegible] et de
magdeleine sa femme agé de dix huit mois
ou environ

Sellon

1643 le 21me d'aprilz fut mis en terre
marguerite [illegible] agée de huit ans
ou environ

Sellon

1643 le 5me de may fut mis en terre
[illegible] femme de [illegible] agée de cinquante ans ou environ

Sellon

Le xxj mil six cent quarante trois le 13me
de may fut mis en terre [illegible] sa femme agée de trente ans ou environ

Sellon

1643 le 19me may [illegible] fut mis en terre
[illegible] agée de deux ans ou environ

Sellon

1643 le ijme [illegible] fut mis en terre [illegible]
[illegible] agée de deux ans ou environ

Sellon

1643 le 26me [illegible] fut mis en terre [illegible]
[illegible] fils de [illegible] et de [illegible] sa femme
[illegible] fille de [illegible] et de [illegible]

Sellon

1643 le 27me [illegible] fut mis en terre [illegible]
[illegible] agée de [illegible] ans ou environ [illegible]
[illegible] fille de [illegible] et de [illegible] sa femme

Sellon

1643 le ijme d'aoust fut mis en terre [illegible]
agée de [illegible] ans ou environ [illegible]
[illegible] fille de [illegible] et de [illegible] sa femme

Sellon

1643 le 22me d'aoust fut mis en terre [illegible]
agée de [illegible] ans ou environ [illegible]
[illegible] fils de [illegible] et de [illegible] sa femme

Sellon

1643 le 4me septembre fut mis en terre [illegible]
agé de [illegible] ans ou environ [illegible]
[illegible]

Sellon

1643 le ijme septembre fut mis en terre [illegible]
[illegible] ans ou environ [illegible]
[illegible]

Sellon

1642 le 20me Septembre fut mis en terre Anne [illegible] agée de deux ans aux Hommes [illegible] fils de feu Jean Jacquot et de Anne Lassier

Pillon

1642 le 22me Septembre fut mis en terre Louise [illegible] agée de cinq jours aux enfans [illegible] de feu Nicolas Lipsier

Pillon

1642 le 27 Septembre fut mis en terre Jean Filler agé d'environ deux ans aux Hommes [illegible] fils de Pierre de Silenie et de Anne le quiez

Pillon

1642 le 2 Septembre fut mis en terre Pierre Collinge premier agé de cinq ans aux enfans

Pillon

1642 le 28me Septembre fut mis en terre Jeanne Claude aux enfans de Pierre aux femmes de Claude Gallier Carpentier

Pillon

1642 le Septieme octobre fut mis en terre Vuy Gauroy agé de cinq ans aux enfans Hommes Guillaume le Goy fils de Jean le Goy

Pillon

1642 le 17me octobre fut mis en terre Jeanne [illegible] agée de sept mois Jeanne fille de Nicolas Mercier et de Jeanne Gaudier

Pillon

1642 le 20me octobre fut mis en terre Vuy Gauroy agé de dix sept ans aux enfans Hommes Philippe [illegible] fils de [illegible] et de Marie de Bourgogne

Pillon

neuf

1642 le 13 Novembre fut mis en terre Louise [illegible] agée de sept ans aux enfans

Pillon

1642 le 19me Novembre fut mis en terre Jeanne [illegible]

Pillon

1642 le trois Novembre fut mis en terre [illegible] de Nicolas Pellinge et Jeanne de Chomme

Pillon

Lan mil six cens quarante quatre Hommes et fut mis en terre le quinze janvier Jeanne Filler agée de quatre cens fille de Pierre Filler et de Jeanne Colin

Pillon

1644 le 2me Janvier fut mis en terre [illegible] aux enfans Hommes [illegible] Claude de Chaumain

1644 le 25me Mars fut mis en terre Claude Sivo agée de dix sept ans fille de Pierre Sivo et de Jeanne Gallier

Pillon

1644 le 16me May fut mis en terre Hommes Lucand Sivo agée de trois mois fils de Pierre Sivo et de Claude de Viel

Pillon

1644 le [illegible] mois fut mis en terre Bugnon Hommes [illegible] Jacquot agé de [illegible] fils de Jeanne Jacquot et de Anne Lassier

Pillon

1644 le [illegible] May fut mis en terre [illegible] de Nicolas [illegible] agée de [illegible] ans aux femmes [illegible] de Jean

Pillon

Billon

Billon

Billon

Billon

Billon

Billon

Billon

Billon

Billon

Billon

Billon

Billon

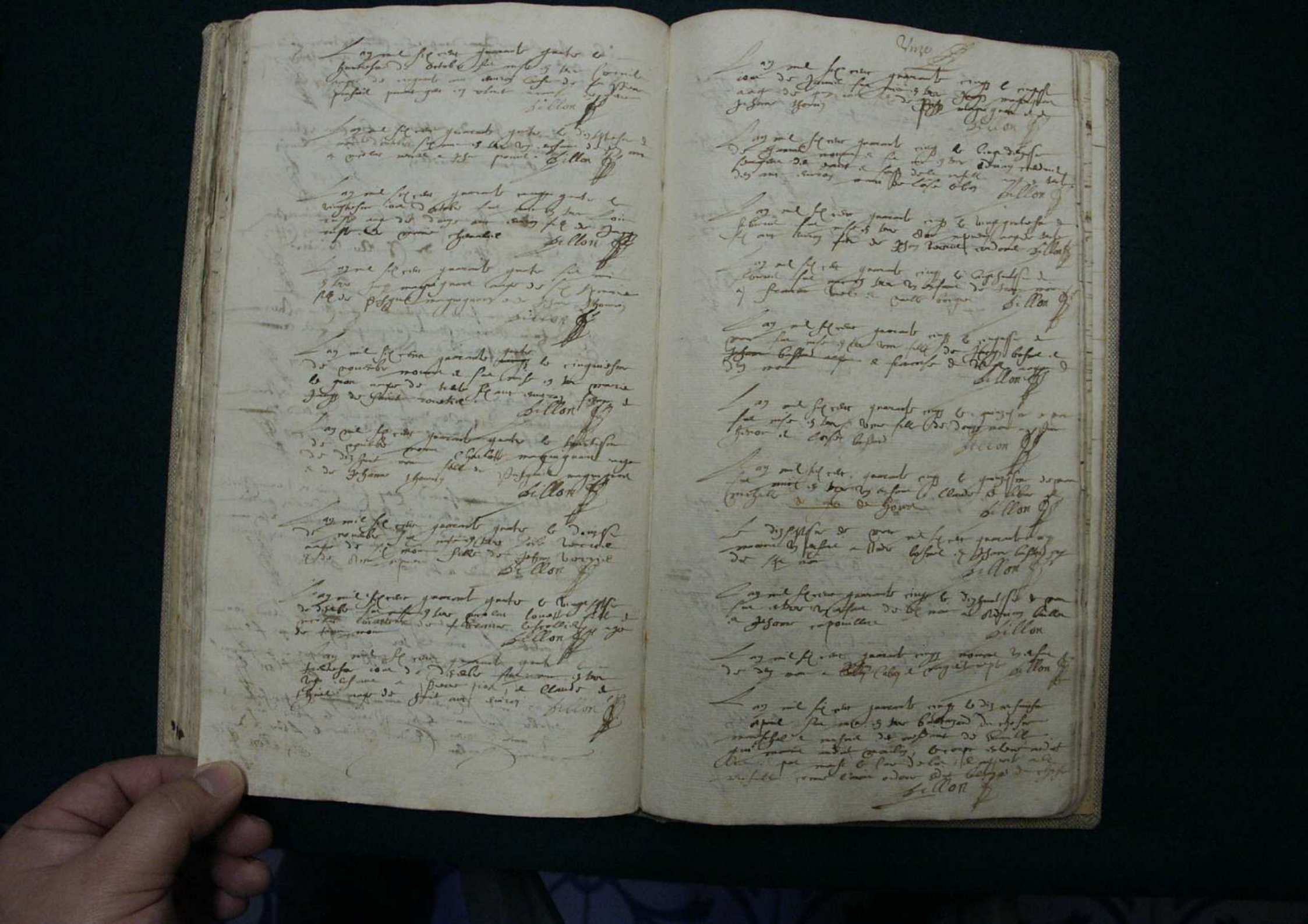

Billon

Billon

Billon

Billon

Billon

Billon

Billon

Billon

Billon

Billon

Billon

Billon

Billon

Billon

Billon

Billon

Billon

Aoust

Le xj ~~Octobre~~ 1640 fut mis en terre Estienne fils a o Jeffart chaussetier a Jehan Cullo

Sellon

Le xxvi dudit mois d'aoust fut mis en terre vy enfant masle a Estienne pioche huguenot nommé

Sellon

Le viij Septembre 1640 fut mis en terre vy enfant a Leonor fiche nommé alexand

Sellon

Le xi Septembre fut mis en terre pierre masoyau age de xx ans

Le xviij Aoust vny fille d'Etienne a Estienne de Beaumont et Antoinette de Massy

Sellon

Le xij Octobre fut mis en terre vy enfant a pierre tollet a ~~Jean~~ cabhault

Sellon

Le iij dudit mois Octobre fut mis en terre vy enfant a o Arnaud drugy a maître [illegible]

Sellon

Le xx dudit mois fut mis en terre vy enfant a pierre libert Chalot

Sellon

Le xxij Octobre fut mis en terre vy enfant a Jehan o allorie petit

Sellon

Le xxv dudit mois fut mis en terre vy enfant a Jeanne Cudrus et Arnaud [illegible]

Sellon

Le xxvij dudit mois fut mis en terre vy enfant a Pierre le gros [illegible]

Sellon

Le xxviij Octobre fut mis en terre vy enfant a pierre [illegible] et Jeanne de garant sa femme

Sellon

Le xxviij Novembre fut mis en terre vy enfant a Jehan Coquelet

Sellon

Le Jour Sainct Andrieu fut mis en terre vy enfant a o roy lazarbidaux

Le mesme Jour de Jehan [illegible] a allon fut mis en terre age de soixante ans ou environ

Sellon

Le second Jour de Décembre fut mis en terre vy enfant nicolas michel

Sellon

Le iiij Jour dudit mois fut mis en terre Magdelaine femme de Jeannicat

Sellon

1641

Lan mil six cens quarante et un fut mis en terre vy enfant a Jehan Coutan

Sellon

Le xiij Janvier nommé Adriany

Le viij Janvier fut mis en terre vy enfant a Damien grandin nommé Simon

Sellon

Le xvij dudit mois fut mis en terre vy enfant a o Arnaud de Neux nommé Simon et maître [illegible]

Sellon

Le xxj dudit mois fut mis en terre vy enfant a [illegible] ballet et Jeanne [illegible] nommé [illegible]

Sellon

L'an mil cinq cens quarante sept le xxvj Janvier est décédée Louise maillard femme de Baptiste michel bassellie

Billon

Le xij de fevrier audit an fut mis et tiré Robert blanquaraquiere demeurant en cest ville

Billon

Le xxij dudit Mois audit an fut mis et tiré Madame Louette

Billon

Le quatriesme Jour de Mars audit an fut mis et tiré Louise fille de thibaut comet et de Jaume bastard

Billon

Le huictiesme dudit Mois de Mars est décédée une petite fille nommée Aimée fille de Leonor baille et Angelique le Roy

Billon

Le xxvj dudit mois est décédée anthoinette fille de Jehan thurri et

Billon

Le dernier Jour de Mars est décédé Mr Martin Leullier et fut mis et tiré le Lendemain qui estoit le Lundy

Billon

Le xxxiesme Jour dudit est décédé et mis et tiré un enfant a Antoinette thurri nommé Antoine

Avrile

Le vingt deuxiesme dudit mois d'avrile fut mis et tiré un enfant a pierre Cuignet nommé Marie

Billon

Le xxiij dudit Mois fut mis et tiré un enfant a Adrien de Lay nommé Claude de

Billon

Le xxix dudit Mois d'avrile fut mis et tiré la femme Dantoine Martin nommée Laurence troubler

Billon

Le xv de May fut mis et tiré une fille a Leonor mary

Billon

Le xvj dudit mois fut mis et tiré Jehan estant fils de Mr François estimé et Marguerite femme

Billon

Le dimanche xix dudit mois fut mis et tiré un enfant a Louis obert

Billon

Le xv de Juin fut mis et tiré un enfant a pierre bebangé et Louise estienne

Billon

Le Dimanche xvj dudit Mois fut mis et tiré Lucienne Requier fille de Jacques Requier dagé de vingt deux ans ou environ

Billon

Le xxj Jour dudit Mois fut mis et tiré pierre bebangé dagé de trente six ans ou environ

Juillet

Billon

Le iiij de Juillet fut mis et tiré Jehanne Le quien femme en seconde noces de Robert du bregle

Billon

Le mercredi xxe jour de Juillet fut
mis en terre Allayn Coppin age
de cinquante deux ans ou environ

Pillon

Le Mercredi xvij[e] dudit mois fut mis
en terre Nicolas Jehan Bardiau

Pillon

Le Jeudi xviij[e] dudit mois fut baptisée
une fille a Robert Jomin Carbie age de
onze a douze ans

Pillon

Le Vendredi xixe dudit mois est decedé
Jehan Bastart a l'age de soixante et quatorze
ans ou environ

Pillon

Le mesme jour est decedée Elizabeth Baillet
fille de Pierre Baillet et marguerite Rush

Pillon

Le xxij Juillet est decedé un enfant de
Jehan de Smarest

Pillon

aoust

Le xve jour d'aoust est decedée
une femme le quo femme de pierre
coquinpot

Pillon

Octobre

Le viij[e] jour d'octobre est decedée une
petite fille nommée Elizabeth fille de Me
Lieutenant general de la Ville de Pleuven

Pillon

Le xe octobre est decedée Marie Mazancourt
femme de Louis coquellet et fut mise en
terre le lendemain au soir

Pillon

Le xiij[e] Octobre est decedé Jehan Chanterel
marechal de bois age de cinquante sept ans
ou environ

Pillon

Le Mardy xxij[e] jour du mois d'octobre
est decedé Alexandre Borel
fils de Me Louis Borel age de
trente ans

Pillon

Le xxvij octobre est decedé un petit garçon
a Pierre Hellet Lardier age de deux mois
et marguerite Fouille

Pillon

Le premier jour de Decembre est decedée une
petite fille a Leonard Formel age de quatre mois
nommée

Le xe decembre est decedée la pucelle Allayn age de soixante ans
ou environ Allayn coppin et

Le jour de saint Thomas est decedé un fils
de Antoine Bosse et Jeanne Borel nommé
Jacque

Pillon

Le xxiij[e] dudit mois de Decembre fut
mis en terre Jeanne femme de Martin
Hinart age de quatre vingt ans et plus
Le xxvij dudit mois est decedée une fille de Jean le
Vallet Fauvrie et a esté

Pillon

1648

Pillon

Jan. Mil six cens Quarante huit
est decedée Johanne Pellet fille de Pierre
et Jeanne et de Allayn coppin age
de huit ans ou environ de vy jeunes

Pillon

Le jour dudit mois et jeunes est decedée
Adrienne de Pierre de Pierre nommée Claude
de Pierre age de seize ans Angel Pierre

Pillon

Le dimanche Jour de Janvier est décédé un enfant nommé Guillaume de neuf jours par Estienne de Malx et Maistre Aliste sa mère

Le quatrième Jour est décédé Leonard le Marie fils de Jacques le Marie et Jeanne Lemaigre âgé de trois jours et sans prénom ainsi qu'il est dit

Le mercredy vingt sixième Jaune Quarant femme de Mercredy vingt huitième Jaune Caroillart femme de Andrieu Baillet est décédée âgée de trente cinq ans ou environ

Le jeudi vingt neufième dudit mois de Janvier est décédée Vivine fille nommée a Jacques Boisson et Jeanne Boice nommée Anne âgée de quatre ans

Febvrier

Le vingt troisième Jour de febvrier est décédé un enfant masle a Michel du vergé et Lucette Boy âgée de dix huit mois ou environ

Le vingt cinquième Jour dudit mois est décédée Antoinette Carlier fille de pierre carlier et Marie Gallart âgée de deux mois

Le quinzième Jour de Mars est décédé un enfant nommé Jehan Siret fils de pierre Siret et de Jeanne Courel

Le xxviij dudit mois est décédé un enfant de Monsieur Filleau de Chenonceau et a esté inhumé en l'église de Civaux

Le jeudy dixième Jour d'Aprille est décédé pierre Chartier marguillier âgé de soixante et douze ans ou environ

Le troisième Jour de May est décédée Vivine fille âgée de vingt deux ans ou environ nommée Jeanne du plessis Chef Gaillard

Le samedy dix huitième Jour d'Aprille est décédée Anne Richard veufve de Guillaume Delaquay âgée de soixante et douze ans

Le troisième Jour de May est décédé un enfant bien né de pierre Sibra et a Jeanne Courcet

Le xvij e Jour de Juillet est décédé Clement Lourmeau de Antoinette Lourmeau âgée de soixante et douze ans Chartain

Le xxij e et dernier Jour de Juillet est décédé un enfant a Antoinette martin nommé Jehan âgé de six semaines ou environ

Le viij d'aoust est décédé un enfant de Jehan Gilet et Anne Cuet âgé de six semaines ou environ

Le cinquième Jour d'aoust est décédé un enfant de Antoinette Noble âgé d'environ deux mois

Le Mardi xxiij d'aoust est décédé Estienne Baillet fils de Adrien Baillet âgé de neuf ans et huit mois

Le mardi premier Jour de Septembre est décédé un enfant a Michel Rousset âgé de quinze ans

Le vendredy quatriesme Jour de septembre est
decedee Marie coquempot fille de Estienne
coquempot d'age de douze ans ou environ
Gillon

Le dixnuiesme Jour de septembre est decedee
Louise Guillaud agee de soixante ans ou environ
Gillon

Le Mardy vingt deuxiesme Jour dudit Mois est
decedee vy petit enfant de Antoine Lefeullet et de
Marguerite Baillet d'age de huict jours
Gillon

Le vendredy xxve septembre est decedee une enfante baptisee
fille de Claude Bonnet et de Marie Jacquelot agee
de deux ans ou environ
Gillon

Le 4e Jour de Octobre fut enseveli vy Tibou Claude
le tubé femme de pierre piot d'age de
cinquante ans ou environ
Gillon

Le 14e dudit mois est decedé vy petit
enfant a Victor desiardin d'age de vy jours
Gillon

Novembre

Le premier Jour de novembre est decedé vn petit enfant
Nicolas Moreau et Jeanne presmit nommé
Jean
Gillon

Le my dudit Mois est decedé vy petit garçon nommé
René Marchand a Me Le prevost de Chemon
Gillon

Le xxixe Jour de novembre est decedé Helye Fiacre
homme Marié d'age de soixante et cinq ans ou environ
Gillon

Le mesme Jour est decedee Marie de Vaux veufve
d'age de ~~[illegible]~~ soixante ans ou environ
Gillon

Le Jour Saint Andre est decedé vy petit
garçon a Estienne le Jeffrey et Jeanne
Boucourt d'age de deux jours fils ainé
Gillon

1648 Dix huit

Le samedy cinquiesme Jour de decembre est
decedé Pierre le bel fils de Thomas le bel
et de Marie Chedeul d'age de
Gillon

Le mercredy dixsept de decembre 1648 est decedé
vy petit enfant nommé Alexandre Ballet fils
de Pierre Ballet et de Jeanne Capellaz sa femme
Gillon

Le 22 Decembre 1648 est decedé vy petit enfant a Mathurin
Martin et Marie du Marais sa femme baptisé
le dit jour nicolas lequel est decedé en l'hospital de Caen
Gillon

1649

L'an mil six cens quarante neuf

Le Dimanche troisiesme Jour de Janvier l'an mil
six cens quarante neuf est decedée Louise fille de
pierre Ribault et de Jeanne et Marie gendrée agee
de deux jours
Gillon

Le xe Jour de Mars est decedé vy petit enfant
de Jean Jouy et de Jeanne sa femme et
de la dite Jouy sa femme et de Jeanne sa femme agee de
sept jours
Gillon

Le xve Februrie audit an est decedee
Marie Baillet femme de Johan
Coutamad d'age de trente ans ou
environ
Gillon

Le mardi xvj^e Februrie audit an est decedé vy petit enfant
Jacques Fiacre et de Marie Chevalier est decedé
a Jacques d'age de trois ans ou environ
Gillon

Le Lundy xxij^e dudit Mois est decedé vy petit enfant
a Pierre Cornier et Marguerite Mangeon d'age de
quatre ans ou environ
Gillon

Le samedy xxvij^e dudit Mois est decedée vy
petite fille nommée Louise fille de pierre
Strange et Louise Cordeuil d'age de quatre ans
Gillon

Mars

Le xxv du mois de Mars est decedé Estienne du Vergier d'age de quarante cinq ans

Pellon

May

Le xxiij du mois de May Charle Ronsse est decedé d'age de trente ans

Pellon

Juing

Le xij du mois de Juing est decedé Louis fils de Louis maquinart et Jacqueline de Lam d'age de quatre mois

Pellon

Le xxiij Iudic moris est decedé Anne Flancart femme de Estienne Baillet agee de quarante ans ou plus

Pellon

Le mesme Iuno est decedé le xxiij de Juing bastart d'age de soixante ans

Pellon

Le xxiv Iudic Juing est decedé Vy petit defunct a Jehan Vicaire et Katherine Chollet d'age de quatre

Pellon

Le xxvij Iudic moris est decedé Vy a sieur d'Guillaume quelin d'age de sept ans

Pellon

Juillet

Le xxij Iouo de Juillet est decedé Jacque Cosmel d'age de trente cinq ans

Pellon

Le vij aoust Louis Violette est decedé agee d'environ trente huit ans

Le premier Iuno de Aoust est decedé Vy petit garcon a Louis pellon maistre d'age de sept ans

1649

Le vendredi troisiesme Iuno de Septembre est decedé Adrian Prauvellier procureur du Roy de la maitrise Vy des environs d'age de soixante et trois ans

Le premier Septembre est decedé Charle Ronsse d'age d'environ xxxv ans

Le

Le Samedi quatriesme Iuno de Septembre est decedée une petite fille a Mr le prevost agee de sept mois

Octobre

Le Vendredi xxij Jour d'Octobre est decedee Olime Leclerc fille de Jeffinet et Leonor le roy et de Lam Charlotte Rust agee de dixsept ans ou environ mil six cens cinquante

Janvier 1650

Le Lundi xxiij Iudic mois de Janvier est decedé Adriam Cendrier fils de Jeffinet Adrian Cendrier et Louise Boyet agé de douze ans

Le Samedi xxix Iudic mois de Janvier est decedee Janne Langellois fille de Jacque Langelois et Jarmes Gobrielle d'age de sept ans

Febvrier

Le Lundi xxi Jour de Febvrier est decedee Magdaleine Lestart fille de Marin Lestart et d'age de quatre ans ou environ

Mars

Le Andresme Mars est decedee antoinette fille de Denis Chiari et antoinette pellon agee de trois ans et demi

Le quinziesme Iuno de Mars est decedee Marie Gibault femme de Antoine Chiari d'age de soixante ans

Le Jeudi dix septiesme Mars est decedee Francoise Rouellin femme de Pierre Lecoq d'age d'environ trente ans

Aprill

Le neufiesme Iuno d'Aprill est decedé Clement Ruste garcon d'age de vingt ans ou environ

Le dixsiesme Iudic Mois est decedee une petite fille nommee Marie fille de Gregoire de Vitteau agee de trois ans

L'an mil six cens cinquante le troisiesme
jour Janvier Nicolas Baillet est décédé
homme célibataire âgé de quarante huict ans

Juin

Le vingtneufiesme jour de Juin est décédé
Guy Angot fils de Charles Angot et de Claude
Gardé âgé de trois ans

Juillet

Le quatriesme jour de Juillet est décédé Guy
Pichant à Louise Picart et Anne Galloys âgé
d'environ vingt mois

Aoust

Le douziesme jour d'Aoust est décédé Jehan du Rieux homme
garçon et marié d'environ [illegible] ayant habité
Louis Menet et est du faict bas âgé d'environ trente
ans ou environ et a reçu [illegible] les sacrements

Le Mercredi seizieme jour d'Aoust est décédé Guillaume
Lachot d'environ [illegible] ans a la Mousteille fils au parenan
Gilbert et de Gilbert Lachot âgé de quatre ans
quarante jours et a reçu tous les sacrements de l'église

Le Mercredi deux et quatriesme jour d'un mois d'Aoust
est décédée Marguerite de la Marre fille de Daniel de la Marre
et d'une Catherine âgée de quatorze à quinze ans

Le Mercredi vingt ~~quatre~~ seizieme jour d'un mois est décédé Jacques Lacroix fils de Guillaume Lacroix et de Marie Gaudiere âgé de sept à huict mois

Septembre

L'an mil six cens cinquante
le quatriesme jour de Septembre est décédée Louise de Beaumont
femme de Antoine d'une âgée de cinquante
huict ans ou environ

Le huictiesme jour d'un mois est décédé Marie
de la Cage veuve de Pierre Rague
Et a reçu tous les sacrements

Le vingt deuxiesme jour d'un mois est décédé
Claude Gastart fille de Martin Gastart et de
Marie Baillet âgée de six ans ou environ

Le dimanche premier jour d'Octobre est décédé Jean
Gaudin de la paroisse d'Agé âgé de quarante ans
ou environ

Octobre

Le neufiesme jour d'Octobre est décédé Joachim
Baillet fils de Estienne Baillet et âgé de quatre
ans ou environ

Le Mercredi douziesme jour du dit mois d'Octobre
est décédée Marie Bossu femme de Nicolas
Gastart âgée de trente huict ans ou environ

Novembre

Le cinquiesme jour du mois de Novembre audit an
est décédée Françoise Angot fille de Louis Angot
âgée de trois ans ou environ

Le dimanche premier jour du dit mois est
décédée Marie Labiet âgée de trente huict
ans ou environ

Novembre

Le xxvj jour ~~d'octobre~~ est décédée Joachime
Dullub femme de Seconde nepveu de Pierre
du Arbrisle et âgée de quarante cinq ans ou environ

Decembre

Le vij jour de Decembre 1650 est décédé Pierre

Le xxvj d'Octobre mil six cens cinquante
neufiesme d'Estienne Angot âgé de cinq ans ou environ

Le Mercredi douziesme d'Octobre mil six cens cinquante
neufiesme est décédée Barbe Cuissetz femme de Jean
Cuissetz âgée de cinq ans ou environ

[illegible] mil six cent soixante et huit le xxij d'aoust est decedee Marguerite Gelinot fille de Claude Gelinot et Marie [illegible] d'age de quatre mois

[illegible] Jean est decedee Pierre Bizion fils de Charles Bizion et de Louise Angot age de douze ans

[illegible] xxij septembre est decedee Marie Coquelet fille de Pierre Coquelet et de Marguerite [illegible] d'age de cinq ans

[illegible] xxiij septembre est decedee Jeanne Bizion fille de Charles Bizion et de Louise Angot age de six ans

[illegible] xxiij Dudit mois est decedee Marie Farbis fille de Estienne Farbis et de Marguerite Courbby age de treize ans

Octobre

[illegible] second jour d'octobre est decedee Francoise du Vergier fille de Jeffrey Pierre du Vergier et Cassine Dallier age trois ans

[illegible] mesme jour est decedee Louise Lacot fille de Jeffrey Guillaume Lacot et de Marie Gaudiel [illegible] ans en danger

[illegible] iij jour d'octobre est decedee Catherine Dalmis fille de Christofle Catherine Dalmis et de [illegible] age de quatre mois

[illegible] vi Octobre est decedee Marguerite Coquelet fille de Pierre Coquelet et de Marguerite picard age de trois ans

[illegible] x Octobre est decedee Adrian Viel fils de François Viel et de Noelle Boquet age de treize mois

Vingt deux

[illegible] mil six cent soixante et huit est decedee Robert du Vergier [illegible] d'age de soixante et douze ans

[illegible] xiij Octobre fut mis en terre Nicolas Robert fils de Raphael Robert et de Marie Gaudiel age de [illegible] jours

[illegible] Jean fut mis en terre Estienne du Val aux fois dit au [illegible] age de [illegible] vingt et dix ans

[illegible] Dimanche [illegible] Octobre fut mis en terre Marguerite Lebel fille de [illegible] Lebel et Francoise du Roy et de Jeanne [illegible]

[illegible] quatre de l'ytyr [illegible] mois d'octobre fut mis en terre Adrian Nyget fils de Estienne Nyget et de Marie [illegible] de deux mois

[illegible] vingtieme dudit mois d'octobre est decedee Pierre du Vergier fils de Jeffrey Pierre du Vergier et de Jochime Dallier age de trois ans

[illegible] vingt deuxieme dudit mois est decedee [illegible] Bizion fils de Charles Bizion et de Louise Nyget age de deux ans

[illegible] vingt troisieme Jean dudit mois est decedee [illegible] Pierre et Jeanne de [illegible] age de dix huit mois

[illegible] Jean est decedee Claude [illegible] fille de [illegible] age de [illegible] ans

Le 18.e jour dudt mois et susdit a été mis en terre un enfant a Antoine Chaudin et Jeanne de Cannes et Françoise de la Marguerite et ledit enfant agé de neuf cent jours en suivant

Mars

Le huitiesme jour de mars a été mis en terre un enfant a Mathieu Lecalier et Marie le Doux agé de cinq jours

Le troisiesme jour dudt mois de Mars a été mis en terre Marie Boudallier fille de Antoine Boudallier et de Louise Langlotte agée de douze ans en suivant

Le 17.e jour dudt mois de Mars a été mis en terre solemnellement Marguerite Lafosse fille de Vincent et Nicolas de Chaffel agée de soixante ans en suivant

Le 30.e jour du mois de Mars 1692 a été mis en terre Antoine Vallet agé de quarante ans en suivant

Le douziesme jour du mois d'avril a été mis en terre un enfant a Mr. Antoine Fouville Notaire et de

Le 18.e jour d'avril a été mis en terre cinquante cinq a été mis en terre solemnellement Barbe Lamoy agée de soixante ans en suivant

Le 16.e jour dudt mois d'avril a été mis en terre un enfant a Jean Groth et de Marie de Gouy agé quinze jours en suivant

Le 29.e jour d'avril l'an mil six cent cinquante cinq a été mis en terre solemnellement Matthieu Martin agé de quarante ans en suivant

Mai

Le 10.e jour du mois de Mai 1692 a été mis en terre solemnellement Gaudin Mr. Antoine Louis Gibon prestre curé de la Marguerite agé de soixante cinq ans en suivant

Le 22.e jour dudt mois de Mai 1692 a été mis en terre solemnellement Antoine le Roy agé de soixante ans en suivant

Juillet 1692

Le deuxiesme jour du mois de Juillet l'an mil six cent cinquante cinq a été mis en terre solemnellement Marguerite Caudeul femme de la veuve de Pierre Dallier en demandant dont il a été question et pour quoy a été agé de cent ans en suivant

Aoust

Le 6 du mois d'aoust 1692 a été mis en terre dans l'église de la Neufville sœur Marie Coulon dans Religieuse de l'ordre de St. Benoist de la Neufville agée de quatre vingt quinze ans en suivant

Le 7 du mois d'aoust 1692 a été mis en terre ladite Marguerite le fils agé de quatre mois fille de Charles le fils et d'Adrienne du Chemin

Le 10.e jour d'octobre mil six cent cinquante cinq a été mis en terre Angelique Baillet fille de Angelique Baillet et de Marguerite le [illegible] dans en suivant par moy prestre curé de la Neufville

Le 18.e jour dudt mois d'octobre l'an mil six cent cinquante cinq a été mis en terre un enfant a Antoine Martin et de Jeanne agé de par moy prestre Jacques Coblet Religieux curé de la Neufville

Le 19.e jour d'octobre 1692 a été mis en terre un enfant a Jacques Groth et de Jeanne de agé de dix ans en suivant par moy prestre Jacques Coblet

Le 29.e jour dudt mois d'octobre 1692 a été mis en terre solemnellement Denis Groth fille de Jean et de Jeanne Groth agé de douze ans en suivant par moy prestre Jacques Coblet Religieux curé de la Neufville

Le huictiesme Jour de Septembre lay mil six cens
soixante deux a esté mis en terre solemnellement
Noel de Sloa en son vivant sieur de Mr. Adrien
de Brun sieur de la cause a frais agé de cinquante
ans ou environ — par moy soussigné Curé Comme cy dessus

Le 15e de Septembre 1662 a esté mis en terre
vn enfant de Jehan ~~[illegible]~~ de Lacquelepoh a Esse nommé Jean
agé de quinze mois ou environ par moy curé

Le 22e de Septembre 1662 a esté mis en terre
solemnellement Louise Joly agée de cinquante
ans ou environ par moy curé cobbe Comme
Cury

Le 25e Jour de Septembre a esté mis en terre
Antoine de Sejiro fils de Philippe de Sejiro de la
Francoise Carlly son pere de Mulot agé de
douze mois ou environ

Le 29 Septembre a esté mis en terre vn enfant a
Noel Vistor de la Antoinette quatre agé de
dix mois ou environ —

Le 26e Jour de Septembre 1662 a esté mis en
terre vn fils de Estienne Lacquelepoh a Marie
de gros agé de trois mois ou environ —

Le 26e de Septembre lay mil six cens soixante
a esté mis en terre vn enfant a Denis de
Morlaine ~~agé~~ a de Marguerite prominde
agé de six mois ou environ —

Le 28e Jour de Septembre 1662 a esté mis en
terre solemnellement Charl de Lotte agé de
soixante quinze ans ou environ par moy curé
cobbe Adry Comme

Le premier Jour d'octobre
Marie Ralph fille de Daniel Ralph a
Marguerite Mathragot de dix ans ou environ par
moy curé cobbe Curé Comme

Le 7e Jour de Septembre 1662 a esté mis en terre
solemnellement Marguerite Eyrard agé de 60 ans ou
environ —

Le 10e Octobre a esté mis en terre Jacque
Garnier fils de Jean Garnier a le sieur de
Vistor agé de deux ans ou environ —

Le 12e Jour d'octobre 1662 a esté mis en
terre solemnellement Claude de Vaula agé de 80 ans
ou environ

Le 12e Octobre a esté mis en terre vn enfant
a Jean Angot le agée de quatre mois ou environ

Le 22e Octobre a esté mis en terre solemnellement
François Goulay agé de trente quatre ans ou
environ

Le quatrieme Jour d'octobre 1662 a esté mis en terre
vn enfant a Adrien Baillie agé de cinq mois
ou environ —

Le 24e Jour d'octobre 1662 a esté mis en terre
vn enfant a Jacque Piotz agé de quatre mois
ou environ

Le 29e Jour d'octobre 1662 a esté mis en terre
solemnellement Charl Vitte agé de soixante ans
ou environ — Monsr le Curé

Le 31e Jour d'octobre 1662 a esté mis en terre
solemnellement Pierre Cogn agé de cinq vingts cinq ans
ou environ — par moy Curé de La Roquette

Novembre

Le 4e Jour de Novembre a esté mis en terre
solemnellement Louis Vigoing agé de soixante ans ou
environ —

Le 5e Jour de novembre 1662 a esté mis en terre vn
enfant a Adry Chast agé de six mois ou environ —

Le 6. jour de Novembre 1652. a esté mis en terre un enfant a Denis Chenuy et Denise du Vergle agés de dix huict mois ou environ —

Le 26. jour de Novembre 1652. a esté mis en terre un enfant a Bernard Boudy agés de trois mois ou environ

Le dix huict jour 26. de Novembre 1652 est décédé a son corps a esté mis en terre au Village de Thiers agés et bien environ bette mise et mal [illegible]

Le 14. jour de novembre 1652. a esté mis en terre Jehan [illegible] et Andre [illegible] et Marguerite Loutier agés et dix mois ou environ

Le 15. Novembre 1652. a esté mis en terre Magdeleine Coppin agés et cinquante ans ou environ

Decembre

Le 9. jour de Decembre 1652. a esté mis en terre Messire François et Longuemal fils et Messire Gabriel et Longuemal Denis fils de Chevalier et et Damoiselle Magdeleine Pasquier agés et sept ans ou environ

Enterré le 10. jour de Decembre 1652. a esté mis en terre un fils a Thomas angot et a Marielle Gaublet agés et huict ans ou environ

Le douziesme jour de Decembre 1652. a esté mis en terre Pierre Chandelier Gilles fils de Gaspard agés de soixante ans ou environ

Le vingt. de Decembre a esté décédé François Le Vy de la Corpe a esté mis en terre au Cimetiere et [illegible] ans ou environ

Enterré le dit Decembre Vy fils a Marin Guille Vesin de [illegible] agés et trente ans ou environ

Enterré le douziesme jour de Decembre 1652 est décédé Vy enfant a Jacques [illegible] et [illegible] agés et deux jours ou environ

Le 18. jour de Decembre 1652 a esté mis en terre Jean Gomin fils et Master Claude fournier et Claude du four agés et dix ans ou environ

Le 22. jour de Decembre 1652. a esté mis en terre Marin Simy agés et trente cinq ans ou environ

Le 30. de Decembre 1652. a esté mis en terre un enfant a Gilbert Gillet agés et dix ans ou environ

Le 30. jour de Decembre 1652 a esté mis en terre un enfant a Louis Quillet Marechal et a [illegible] agés de jours seulement qui est [illegible] au monde

Le 23. jour de Decembre a esté mis en terre Claudine Pautier agés et quatorze ans ou environ

1653 Janvier 1653 mil six cens cinquante trois

Le douziesme jour de Janvier 1653 a esté mis en terre Gilbert Chevalier fils agés et soixante ans ou environ

Le 9. jour de Janvier 1653 a esté mis en terre un enfant a Jacques Coquinot et a Jeanne Lafitte agés de quatre jours ou environ

Le 9. jour de Janvier 1653. a esté mis en terre Jean Cedrin agés et dix huict ou environ

Le douziesme jour de Janvier 1652. a esté mis en terre un enfant a Master Jacques Lathy procureur du Roy et a Anne [illegible] agés et douze jours ou environ

Le 20e jour de janvier 1653 a esté mis en terre solemnellement Marguerite Lendry [illegible] femme de Antoine [illegible] [illegible] de [illegible] et [illegible] [illegible] aagée de [illegible] cinq ans ou environ —

Febvrier

Le 2e jour de febvrier 1653 a esté mis en terre Marie [illegible] fille de [illegible] [illegible] et Françoise [illegible] [illegible] de six heures ou environ

Le 3e jour de febvrier 1653 a esté mis en terre [illegible] fils de [illegible] [illegible] et de Magdelaine [illegible] aagé de [illegible] ou environ —

Le 6e jour de febvrier 1653 a esté mis en terre [illegible] et la paroisse de [illegible] aagé de [illegible]

Le 23e jour de febvrier 1653 a esté mis en terre solemnellement [illegible] aagé de soixante quinze ans ou environ 1653 —

Le 24e jour de febvrier 1653 a esté mis en terre solemnellement Antoine de Cuy et la paroisse de Dondrille aagé de [illegible] ans ou environ et en la chambre de cette [illegible]

Mars

Mars — Le 16e mars 1653 a esté mis en terre solemnellement [illegible] aagé de soixante ans ou environ

Le [illegible] jour du mois de mars 1653 a esté mis en terre [illegible] aagé de [illegible] ans ou environ

Le 7e jour d'avril 1653 a esté mis en terre [illegible] fils de [illegible] et de Marguerite [illegible] aagé de cinq ans ou environ —

Le 9e jour de mars 1653 a esté mis en terre Marguerite [illegible] fille de [illegible] [illegible] et de Marguerite [illegible] aagée de cinq ans ou environ —

Le 20e jour de mars 1653 a esté mis en terre a [illegible] [illegible] et [illegible] Marie [illegible] aagé de [illegible] mois ou environ —

Le [illegible] jour d'avril 1653 a esté mis en terre Nicolas [illegible] fils de la veufve [illegible] aagé de [illegible] ou environ —

Le [illegible] jour d'avril 1653 a esté mis en terre a [illegible] [illegible] et sa maisonnée —

Mars

Mars — Le troisiesme jour de mars 1653 a esté mis en terre solemnellement [illegible] aagé de quatre vingt quinze ans ou environ —

Le 4e jour de mars 1653 a esté mis en terre solemnellement [illegible] et [illegible] aagé de [illegible] ans ou environ —

Le vingt[illegible] jour de mars 1653 a esté mis en terre solemnellement [illegible] Dame [illegible] [illegible] aagée de [illegible] et [illegible] mis ans ou environ [illegible] Monsieur le [illegible] de Haramont

Le vingt[illegible] jour de mars 1653 a esté mis en terre solemnellement Charles le [illegible] aagé de quarante cinq ans ou environ —

Le 19e jour de mars 1653 a esté mis en terre [illegible] aagé de cinquante ans ou environ —

Le 21 jour de mars 1653 a esté mis en terre Robert [illegible] aagé de cinquante ans ou environ —

Juin

Juin — Le 6e jour de juin 1653 a esté mis en terre solemnellement Marguerite [illegible] fille de [illegible] [illegible] aagée de douze ans ou environ —

Le 6e jour de juin 1653 a esté mis en terre [illegible] mobile fille de [illegible] premier [illegible] et [illegible] Nicolas [illegible] aagée de [illegible] ans ou environ —

Le dixiesme jour de juin 1653 a esté mis en terre [illegible] et [illegible] aagé de cinq ans ou environ —

Le 25e jour de juin 1653 a esté mis en terre [illegible] fils de [illegible] aagé de deux ans ou environ —

Le 26e jour de juin 1653 a esté mis en terre [illegible] fils de [illegible] [illegible] et [illegible] aagé de [illegible] ans ou environ —

1653. Juillet

Le premier jour dudit mois de Juillet a esté mis en terre Pierre Morin fils de Antoine Morin et de Isabeau agé de sept ans ou environ —

Le second jour dudit mois de Juillet 1653 a esté mis en terre Vincent Desfaux a Michel de Vaux et a Louise Lemoine sa femme et le nourrisson —

Le troisiesme jour de Juillet 1653 a esté mis en terre solemnellement mise Françoise Bandsier agée de Cinquante ans ou environ —

Le vingt cinquiesme jour de Juillet a esté mis en terre solemnellement Antoine Biard agé de Cinquante ans ou environ —

Août

Aoust. Le 20. jour d'Août 1653 a esté mis en terre Vincent Desfaux a Charles le gresy agé de dix mois ou environ —

Le Bréal Aoust a esté mis en terre solemnellement Marguerite Victor agée de dix ans ou environ —

Le 20. Aoust a esté mis en terre solemnellement Marie Gaultier Lainy agée de Cinquante ans ou environ —

Le 24. Aoust a esté mis en terre Vincent Desfaux a Jacques Lallier Jardinier agé de quatre mois ou environ —

Sept. Le 16. jour de Septembre 1653 a esté mis en terre solemnellement Jean Doroy du grand Jean agé de quarante Cinq ans ou environ —

Le vingt cinquiesme jour de Septembre 1653. a esté mis en terre Vincent Desfaux a Antoine Martin et a Isabeau Digaule agé de deux mois ou environ —

Octobre 1653

Le quatriesme jour d'Octobre 1653 a esté mis en terre Léonor Ruffy et Charles Ruffy agé de Vingt ans ou environ —

Le troisiesme jour d'Octobre a esté mis en terre Vincent Desfaux a Jean Gaultier Cadiny agé de quatre ans ou environ —

Le 13. Octobre 1653 a esté mis en terre Vincent Desfaux a Charles Ruffy agé de dix mois ou environ —

Le 16. Octobre 1653. a esté mis en terre Marie Louise agée de douze quatre ans ou environ —

Le 22. Octobre a esté mis en terre François Denis agé de quatre ans ou environ —

Vingt six

Le 25 Octobre 1653 a esté mis en terre Jacques Gallien agé de sept ans ou environ —

Novembre 1653

Le 6. Jour de Novembre a esté mis en terre Louis Blée agé de deux ans ou environ —

Le 7. Novembre a esté mis en terre Vincent Desfaux a Louis picard agé de deux ans ou environ —

Le 16 Jour de Novembre a esté mis en terre Marie Bailly agée de trente ans ou environ —

Le 25. Novembre a esté mis en terre Vincent Desfaux a Philippe Desfaux agé de 8 mois ou environ —

Décembre

Le premier Jour de Décembre 1653. a esté mis en terre Gilbert potin agé de soixante ans ou environ —

Le 19. Jour de Décembre 1653 a esté mis en terre Vincent Desfaux a Philippe Vérier agé de deux jours —

Le 27. Décembre a esté mis en terre Vincent Desfaux a Alexis bailly agé de trois ans ou environ —

Le 28. Jour de Décembre a esté mis en terre Vincent Desfaux a Jean Coupeau agé de deux ans ou environ —

1654. Janvier 1654

Le 3. Janvier 1654 a esté mis en terre Pierre de Grande agé de dix ans ou environ —

Le 6. Jour de Janvier 1654 a esté mis en terre Jacques Trouble agé de soixante ans ou environ —

Le 17. Janvier 1654 a esté mis en terre Vincent Desfaux a Jean Garaigne agé de deux ans ou environ —

Le 16. Janvier a esté mis en terre Vincent Desfaux a Richard gabeux agé de Cinq ans ou environ —

Le 20. Janvier 1654 a esté mis en terre Vincent Desfaux a Claude Biard agé de dix ans ou environ —

Février

Le 7. Février 1654 est mort et a esté mis en terre Vincent Desfaux chez Cabay et agé de sept mois ou environ —

Le 14. Février a esté mis en terre Marie Pigeon agée de Cinquante quatre ans ou environ —

Le 14. Février a esté mis en terre Vincent Desfaux a Olivier bailly agé de quatre mois ou environ —

Febvrier 1674

Le 27. Febvrier a esté mis et inhumé le corps de Noel Bailly agé de six jours en la

Mars

Le troisiesme jour de Mars a esté mis et inhumé Marie Bourette agée de cinquante quatre ans en la

Le 19. Mars a esté mis et inhumé Marie Andrieu agée de quarante ans en la

Le 19. Mars a esté mis et inhumé Damoiselle Louise Dignaut agée de dix neuf ans en la

Le 29. Mars a esté mis et inhumé Messire Annibal de Longueval Comte de Bonneuil agé de cinquante quatre ans en la

Avril

Le 4. Avril a esté mis et inhumé Philippotte Antigny agée de cinquante ans en la

Juin

Le premier jour de Juin a esté mis et inhumé Pierre Babaste agé de dix neuf ans en la

Le 4. Juin a esté mis et inhumé Johan Cocide agé de quarante six ans en la

Juillet

Le 24. Juillet a esté mis et inhumé Louis Laguille et Me Johan Lagu agé de dix ans en la

Le 27 Juillet a esté mis et inhumé le corps de François Guillot agé de sept mois en la

Le 30. Juillet a esté mis et inhumé le corps de Pierre Sorte agé de six jours en la

Aoust

Le 5. Aoust a esté mis et inhumé Guillaume Blondel escuyer Me Pierre le Roy et Jean Vincent Huissiers et la femme d'iceluy agée de cinquante ans en la

Le 7. Jour d'Aoust a esté mis et inhumé Pierre Sorte agé de six mois en la

Le 13. Aoust est mort et inhumé Me Louis Pomelle agé de trente vingt mois en la

Le 18. Aoust a esté mis et inhumé Jeanne Moreau fille de Nicolas Moreau agée de cinq ans en la

Le 19. Aoust a esté mis et inhumé le corps de Johan Bailly agé de six mois en la

1674 Vingt neuf

Le 27 Aoust a esté mis et inhumé le corps de Jean Moquinier agé de quatre jours en la

Le 27 Aoust a esté mis et inhumé le corps de François Bailly agé de

Le 29. Aoust a esté mis et inhumé le corps de Claude Clement agé de 42. ans en la

Octobre

Le 16. Octobre a esté mis et inhumé le corps de Claude Chapelle agé de vingt jours en la

Le 29. Octobre a esté mis et inhumé le corps de Bernard fils de Nicolas le Sueur agé de vingt jours en la

Le 31. Octobre a esté mis et inhumé le corps de Marguerite Apin agée de seize ans en la

Novembre

Le 27 jour de Novembre 1674 a esté mis et inhumé le corps de Pierre Pinel agé de 18. ans en la

Le premier jour de Decembre 1674. a esté mis et inhumé le corps de Michelle agée de 40. ans en la

Le 7. Jour de Decembre 1674. a esté mis et inhumé le corps de Magdeleine fille de Johan du Pont agée de 5. jours en la

Janvier 1675

Le 17. Jour de Janvier 1675. a esté mis et inhumé le corps de Hanchay agé de 60 ans en la

Le 27. Jour de Janvier 1675. a esté mis et inhumé le corps de Michel fils de Thomas Bailly agé de 12 jours en la

Febvrier

Le 2. Jour de Febvrier a esté mis et inhumé le corps de François fille de Denis Thomas agée de 17. mois en la

Le 20. Febvrier a esté mis et inhumé le corps de Louise fille de Thomas Angot agée de 2. mois en la

Le 20. Febvrier 1675. a esté mis et inhumé le corps de Nicolas fils de Balthazar Pillon agé de quatre jours en la

Avril

Le 26. Avril 1675 a esté mis et inhumé le corps de Pierre Gallet agé de 46. ans en la

Juin

Le 27. Juin 1675. a esté mis et inhumé le corps de Pierre Dumoulin agé de 23. ans en la

Le 20 Juin 1675. a esté mis et inhumé le corps de François Prouvy agé de trois jours ans en la

Juillet

Le [illegible] Juillet 1644. a esté mis en terre Marie-Marguerite agée de trois ans ou environ

Le [illegible] jour de Juillet 1644. a esté mis en terre Pierre fils de Pierre d'angoulême agé de 14 jours ou environ

Aoust

Le 3. Aoust 1644. a esté mis en terre Anne Martin fille de Antoine Martin agée de neuf mois ou environ

Le 17. Aoust 1644. a esté mis en terre Louise fille de Charles le grotz agée de deux mois ou environ

Septembre

Le 5. Jour de Septembre 1644. a esté mis en terre Jeanne cette fille de Antoine Cottu de Clermont agée de deux mois ou environ

Le 26. Septembre 1644. a esté mis en terre Marie Charlotte agée de 18 jours ou environ

Septembre ~~Octobre~~

Le 29. Septembre 1644. a esté mis ~~en terre~~ David François et le plant a esté mis en terre a la [illegible] fils Pierre agé de

Octobre

Le 4. Jour d'octobre a esté mis en terre Marie fille de Jacques de Poil agée de deux jours ou environ

Le [illegible] Jour d'octobre 1644. a esté mis en terre Marguerite fille de Pierre Gerion agée de deux ans ou environ

Le 27. Octobre 1644. a esté mis en terre Pierre fils agé de soixante et douze ans ou environ

Novembre

Le 20 Novembre 1644. a esté mis en terre Renée fille de Pierre Viteil agée de deux jours ou environ

Le 21. Jour de Novembre 1644. a esté mis en terre Adrien de Beaux agé de quarante et un ans ou environ

Décembre

Le 28. Jour de Décembre 1644 a esté mis en terre Marguerite Gaillard agée de quarante et un ans ou environ

Tillon

Tillon

Tillon

Tillon

Tillon

Mil six cens quarante et cinq le
de juillet fut baptisé Jehan fils de Louis
Jolit et de Jehanne Jouvenel sa femme
et marraine

Fillon

Mil six cens quarante cinq le
de juillet fut baptisé Adrien Baille fils de
Adrien Baille et de Jehanne Aponlaud
Jehan Lorgot et marie Bouge sa femme
et marraine

Fillon

Mil six cens quarante cinq le
jour de juillet fut baptisé Adrien Coffin
fils d'Allin Coffin et de Estienne Vieille
Adrien de Guis Seigneur de Saint Forestz
et Marguerite Coffin sa femme marraine

Fillon

Mil six cens quarante et huit le
de juillet fut baptisé Louis Prautin fils de
maître Prautin et de Marie de Lorge
Louis Cendrier et Jeanne Honoré sa
femme marraine

Fillon

Mil six cens quarante et
trois le de juillet fut baptisé Marguerite Fournier
fille de Simon Fournier Seigneur Prieur et
Françoise de Spoby sa femme marraine

Fillon

Mil six cens quarante et
quatre le dimanche fut baptisé Marie
Chantocel fille de Simon Chantocel et de Simonne Baille
Pierre de Lestre et Marie Gaugin sa femme
et marraine

Fillon

Lan Mil six cens quarante sept
[illegible] fut baptisé [illegible]
baille fille de [illegible] baille et de
marie [illegible] [illegible] grandchan et
de la belle [illegible] [illegible] [illegible]
[illegible] [illegible]

Lan mil six cens quarante
huit le [illegible] fut
baptisé [illegible] [illegible] fils de
louis [illegible] et de gabrielle
[illegible] [illegible] et marie [illegible]
[illegible] [illegible] [illegible]

Lan mil six cens quarante neuf le
[illegible] fut baptisé [illegible] fils de [illegible] roi
et de [illegible] le roi le [illegible] et
de [illegible] [illegible] [illegible] [illegible] [illegible]
[illegible] [illegible] [illegible] [illegible]

Lan mil six cens quarante le
[illegible] fut
baptisé [illegible] [illegible] fille de [illegible]
[illegible] [illegible] et de [illegible] [illegible]
[illegible] baptisé [illegible] de [illegible] [illegible]
marguerite [illegible] fille de [illegible]
[illegible]

Lan Mil six cens quarante le [illegible]
de [illegible] fut baptisé louis fils de
louis baille et de louise [illegible]
louis [illegible] et de [illegible] de [illegible]
[illegible] et [illegible]

Lan Mil six cens quarante le [illegible]
de [illegible] fut baptisé [illegible] de [illegible]
[illegible] et de [illegible] [illegible] [illegible]
[illegible] [illegible] [illegible] [illegible] [illegible]
[illegible] [illegible] [illegible] [illegible] [illegible]
[illegible] [illegible]

Le vingt mil six cens quarante le vingt
de decembre fut baptisé Pierre
fils de Pierre Fort et de Jeanne Hoyet
sa femme, parrain et marraine
Pierre Fort et Jeanne Hoyet sa femme

Pellon

Le vingt mil six cens quarante le douze
de novembre fut baptisé Jean Dubourg
fils de Jean Dubourg et de Marguerite Dubourg
sa femme, parrain et marraine
Jean Dubourg et Jeanne Dubourg sa femme

Pellon

Le vingt mil six cens quarante le dix-huitiesme
de novembre fut baptisé Anne Dubourg
fille de Jean Dubourg et de Marguerite Dubourg
sa femme, parrain et marraine
Jean Dubourg et Anne Dubourg sa femme

Pellon

Le vingt mil six cens quarante le vingt
de septembre fut baptisé Dubourg gallery
de Jean Dubourg et de Marguerite Dubourg
sa femme, parrain et marraine
Jean Dubourg et Marguerite Dubourg sa femme

Pellon

Le vingt mil six cens quarante le dix-huitiesme
de septembre fut baptisé Jean Dubourg
fils de Jean Dubourg et de Marguerite Dubourg
sa femme, parrain et marraine
Jean Dubourg et Jeanne Dubourg sa femme

Pellon

Le vingt mil six cens quarante le douziesme
de decembre fut baptisé Pierre
fils de Pierre Fort et de Jeanne Hoyet
sa femme, parrain et marraine
Pierre Fort et Jeanne Hoyet sa femme

Pellon

Le vingt mil six cens quarante le huitiesme
de decembre fut baptisé Jeanne Hoyet
fille de Pierre Fort et de Jeanne Hoyet
sa femme, parrain et marraine
Pierre Fort et Jeanne Hoyet sa femme

Pellon

Le vingt mil six cens quarante le dix-huitiesme
de septembre fut baptisé Magdeleine de Lange
fille de Pierre de Lange et de Louise de Lange
sa femme, parrain et marraine
Pierre de Lange et Magdeleine de Lange sa
femme, parrain et marraine

Pellon

Le vingt mil six cens quarante le jour de se-
ptiesme le Seudy du mois de novembre fut baptisé
Jeanne de Coubeyrac fille de noble de Coubeyrac
et de Catherine de Coubeyrac sa femme, parrain et
marraine
Jean de Coubeyrac et Jeanne Coyemblaix sa femme, parrain et
marraine

Pellon

Mil six cens quarante
troisiesme le Jeudy huictiesme maiz
Jehan Gallois et Louise Jacquiez pues
et Constantine filles Gallois veufve
Adrien Regnault dudit lieu Jacques Souty
Claude Bouchard et ladicte femme,

Gallois

Pillon

Lan Mil six cens quarante et
le douziesme de febvrier fut veu maiz
Lancelot Joseph et marguerite Louette
pues et Constantine filles baillee
ouilz Dulcie maiz et Daniel le Clerg
le aufs. et de ladicte maiz et plusieurs
autres

marque + Adrien le Clerg

Pillon

Lan Mil six cens quarante le dixhuictiesme
de febvrier fut veu maiz Louis Jacquiez
de la paroisse de Lisle et Jeanne douzelain
de la paroisse de St Pierreuil St St lesquelz
Cathiffion de mondidz Jacq. et lisle alle
bante pues et Cath. Jacquiez femme Jacques
Antoine dudit Jacquiez en leur autres ladicte
maiz et plusieurs autres

Pillon

Le mercredy

Le mercredy

Le mercredy

Jan Mil six cent quarante le huitiesme de Juillet fut marié Jehan Berna et Louise Suffoy veufz de feu Jehan Berna et Louise Duchesne, et Constitutans Jehan Berna leur fils et Jehan Suffoy leur père, ladite mariée et filleule autheur

Jehan

Jan Mil six cent quarante le huitiesme de Juillet fut marié Jehan Berna et Louise Suffoy veufz de feu Jehan Berna et Louise Duchesne, et Constitutans Jehan Berna leur fils et Jehan Suffoy leur père, ladite mariée et filleule autheur

Jan Mil six cent quarante le dingtiesme d'aoust fut marié Jacques Coustillier et Jeanne Boulin veufve de feu Jehan Boulin et Jeanne Boulin veufve de feu Jehan Lapauvre et Constitutans Claude Boulin père de ladite mariée et Simon Coustillier père de ladite mariée et filleule autheur

Jan Mil six cent quarante le huitiesme de Jacques Lebrun et Jeanne Lebrun veufz de feu Jehan Lebrun et Constitutans Jehan Lebrun leur fils et Jehan Lebrun leur père, ladite mariée et ladite filleule autheur

Jacques Lebrun

Jan Mil six cent quarante le sixiesme de Novembre fut marié Charles Berna et Marguerite Fillon fils et Constitutans Jehan Berna père dudit marié et Pierre Michel Beaupère père de ladite mariée et filleule autheur

Pierre Berna

Jan Mil six cent quarante le troisiesme de novembre fut marié Pierre Hedouin et Marie Batar fils et constitutans Pierre Hedouin père dudit marié et Michel Beaupère père de ladite mariée et filleule autheur

Pierre Hedouin

[illegible] mil six cent quarante
et huit le quatrieme de Febvrier
Jacques maistre Jeg Coutan et Jozam
baille frere de Constantine Linsey
et Regnée beaufrere dudit maistre Jeg
Jeg Vaillie pere grand de ladite mai
et filleuline autrefois

Gillon

Et huit le cinq quarante et huit le
quatrieme de Febvrier Jacques maistre
Gilliam le un et maistre rolland frere
de Constantine Louise les ses et a dudit
maistre et Olivier rolland pere de ladite
maistre

Gillon

Août 1655

Liste servant pour les Baptesmes
Mariages et mortuaires de la
paroisse de Nostre Dame de la
Neufville en 525 Cotté et
paraphé par Nous Leonor
Le Roy premier Royal de ladite
Neufville suivant l'ordonnance
Lan mil six cens soixante et deux
Le Roy

Servant depuis 1641 jusque a 1655